

# Somlóvásárhely



**Településrendezési eszközök módosítása és kapcsolódó környezeti értékelés**  
Tárgyalásos eljárás - Partnerségi egyeztetés dokumentációja  
2022. május

**Völgyzugoly Műhely Kft.**

# SOMLÓVÁSÁRHELY

## TELEPÜLÉSRENDEZÉSI ESZKÖZÖK MÓDOSÍTÁSA ÉS KAPCSOLÓDÓ KÖRNYEZETI ÉRTÉKELÉS

### TÁRGYALÁSOS ELJÁRÁS

#### PARTNERSÉGI EGYEZTETÉS DOKUMENTÁCIÓJA

MEGBÍZÓ



Somlóvásárhely Község Önkormányzata  
8481 Somlóvásárhely, Szabadság tér 1.

TERVEZŐ



**Völgyzugoly Műhely Kft.**  
1024 Budapest, Szilágyi Erzsébet fasor 13-15.  
Tel: 06-1-439-0490  
Mobil: 70/938-3224, 20/913-8575

2022. május  
VZM 1730/22  
Svhely\_TRE mod4\_partner\_220511.doc



## ALÁÍRÓLAP

## Településrendezés

**Ferik Tünde**  
vezető településrendező tervező  
TT/1 13-1259



**Kéthelyi Márton**  
okl. tájépítésmérnök  
tájvédelmi szakértő  
TK 01-5282

Tájrendezés,  
környezetvédelem

**Kéthelyi Márton**  
okl. tájépítésmérnök  
tájvédelmi szakértő  
TK 01-5282

## Főépítész

**Szabó Dániel**  
okl. szerkezettervező  
építésmérnök  
okl. tájépítésmérnök

## TARTALOMJEGYZÉK

|                                                                                                                                               |           |
|-----------------------------------------------------------------------------------------------------------------------------------------------|-----------|
| <b>BEVEZETŐ .....</b>                                                                                                                         | <b>5</b>  |
| 1. A terv célja, a megbízás ismertetése .....                                                                                                 | 5         |
| 2. A jelenleg hatályos településrendezési eszközök .....                                                                                      | 6         |
| <b>JÓVÁHAGYANDÓ MUNKARÉSZEK.....</b>                                                                                                          | <b>7</b>  |
| <b>TELEPÜLÉSSZERKEZETI TERV MÓDOSÍTÁSA .....</b>                                                                                              | <b>8</b>  |
| <b>HELYI ÉPÍTÉSI SZABÁLYZAT MÓDOSÍTÁSA.....</b>                                                                                               | <b>9</b>  |
| <b>MEGALAPOZÓ VIZSGÁLAT - ALÁTÁMASZTÓ JAVASLAT.....</b>                                                                                       | <b>11</b> |
| <b>1. TELEPÜLÉSRENDEZÉSI JAVASLAT .....</b>                                                                                                   | <b>12</b> |
| 1.1. KREINBACHER BIRTOK .....                                                                                                                 | 12        |
| 1.1.1. A tervezési terület bemutatása .....                                                                                                   | 12        |
| 1.1.2. A beruházás ismertetése .....                                                                                                          | 13        |
| 1.1.3. Hatályos településrendezési eszközök .....                                                                                             | 18        |
| 1.1.4. Javasolt településszerkezet, területfelhasználási rendszer .....                                                                       | 19        |
| 1.1.5. Szabályozási koncepció .....                                                                                                           | 20        |
| 1.1.6. Szerkezet meghatározó nyomvonalas és tagoló elemek.....                                                                                | 23        |
| 1.1.7. Védelmi és korlátozó elemek .....                                                                                                      | 23        |
| 1.2. 431/1 HRSZ-Ú KÖZTERÜLET .....                                                                                                            | 24        |
| 1.2.1. A tervezési terület bemutatása, a tervezett módosítás ismertetése.....                                                                 | 24        |
| 1.2.2. Szabályozási koncepció .....                                                                                                           | 24        |
| <b>2. A VÁLTOZÁSSAL ÉRINTETT TERÜLETEK.....</b>                                                                                               | <b>26</b> |
| 2.1. A TELEPÜLÉSSZERKEZETI VÁLTOZÁSOK TERÜLETRENDEZÉSI TERVEKKEL VALÓ ÖSSZEFÜGGÉSEINEK BEMUTATÁSA, MAGASABB RENDŰ TERVEKKEL VALÓ ÖSSZEHANG 26 |           |
| 2.1.1. A térségi területfelhasználás rendjére vonatkozó szabályok .....                                                                       | 26        |
| 2.1.2. Új beépítésre szánt terület kijelölésére vonatkozó szabályok .....                                                                     | 27        |
| 2.1.3. Országos övezetek ismertetése.....                                                                                                     | 27        |
| 2.1.4. Megyei övezetek és egyedileg meghatározott megyei övezetek ismertetése.....                                                            | 29        |
| 2.2. A VÁLTOZÁSOK ÉS A TELEPÜLÉSFEJLESZTÉSI KONCEPCIÓ ÖSSZEHANGJÁNAK BEMUTATÁSA.....                                                          | 29        |
| 2.3. TELEPÜLÉSKÉPI SZABÁLYOKKAL VALÓ ÖSSZEFÜGGÉS VIZSGÁLATA.....                                                                              | 30        |
| <b>3. TÁJRENDEZÉSI JAVASLAT.....</b>                                                                                                          | <b>30</b> |
| 3.1. TÁJHASZNÁLAT, TÁJSZERKEZET JAVASLATA.....                                                                                                | 30        |
| 3.2. TERMÉSZETVÉDELMI JAVASLAT.....                                                                                                           | 31        |
| 3.3. BIOLÓGIAI AKTIVITÁSÉRTÉK VÁLTOZÁSA .....                                                                                                 | 31        |
| <b>4. ÉPÍTETT KÖRNYEZET VÉDELME .....</b>                                                                                                     | <b>31</b> |
| <b>5. KÖZLEKEDÉSI- ÉS KÖZMŰFEJLESZTÉSI JAVASLAT .....</b>                                                                                     | <b>31</b> |
| <b>6. KÖRNYEZETI HATÁSOK ÉS FELTÉTELEK, KÖRNYEZETVÉDELEM .....</b>                                                                            | <b>31</b> |
| 6.1. FELSZÍNI ÉS FELSZÍN ALATTI VÍZ-, TALAJVÉDELEM.....                                                                                       | 32        |
| 6.2. LEVEGŐTISZTASÁG-VÉDELEM .....                                                                                                            | 32        |
| 6.3. HULLADÉKKEZELÉS.....                                                                                                                     | 32        |
| 6.4. ZAJ- ÉS REZGÉSVÉDELEM .....                                                                                                              | 32        |



|                                                                                                                                                                                                                                                                     |           |
|---------------------------------------------------------------------------------------------------------------------------------------------------------------------------------------------------------------------------------------------------------------------|-----------|
| <b>7. KÖRNYEZETI ÉRTÉKELÉS .....</b>                                                                                                                                                                                                                                | <b>33</b> |
| <b>7.1. A KÖRNYEZETI ÉRTÉKELÉS KIDOLGOZÁSÁNAK FOLYAMATA .....</b>                                                                                                                                                                                                   | <b>33</b> |
| 7.1.1. Előzmények, kapcsolódás a tervezési folyamathoz, a környezet védelméért felelős<br>szervek bevonása .....                                                                                                                                                    | 33        |
| 7.1.2. A környezeti értékelés készítése során tett javaslatok hatása a terv alakulására ...                                                                                                                                                                         | 33        |
| 7.1.3. A környezet védelméért felelős szervek és a nyilvánosság által adott vélemények,<br>szempontok figyelembe vétele .....                                                                                                                                       | 33        |
| <b>7.2. A TERV RÖVID ISMERTETÉSE .....</b>                                                                                                                                                                                                                          | <b>33</b> |
| <b>7.3. KÖRNYEZETI ÁLLAPOT.....</b>                                                                                                                                                                                                                                 | <b>34</b> |
| <b>7.4. A TERV MEGVALÓSÍTÁSA KÖRNYEZETI HATÁSAINAK, KÖVETKEZMÉNYEINEK<br/>FELTÁRÁSA .....</b>                                                                                                                                                                       | <b>34</b> |
| 7.4.1. A terv céljainak összevetése a terv szempontjából releváns nemzetközi, közösségi,<br>országos vagy helyi szinten kitűzött környezet- és természetvédelmi célokkal .....                                                                                      | 34        |
| 7.4.2. Környezetvédelmi célok és szempontok megjelenése, figyelembevétele a tervben                                                                                                                                                                                 | 35        |
| <b>7.5. A TERV MEGVALÓSULÁSÁVAL KÖZVETLENÜL VAGY KÖZVETVE KÖRNYEZETI<br/>HATÁST KIVÁLTÓ TÉNYEZŐK, OKOK FELTÁRÁSA .....</b>                                                                                                                                          | <b>35</b> |
| 7.5.1. Környezeti elemek tekintetében fellépő változások .....                                                                                                                                                                                                      | 35        |
| 7.5.2. Környezeti rendszerek, természetvédelem tekintetében fellépő változások .....                                                                                                                                                                                | 37        |
| 7.5.3. Klímára vonatkozó hatások .....                                                                                                                                                                                                                              | 37        |
| 7.5.4. Örökségvédelem, épített környezet tekintetében fellépő változások .....                                                                                                                                                                                      | 37        |
| 7.5.5. Érintett emberek egészségi állapotában fellépő változások .....                                                                                                                                                                                              | 37        |
| 7.5.6. Új környezeti konfliktusok, problémák megjelenésére, meglévők felerősödésére<br>vonatkozó hatások .....                                                                                                                                                      | 37        |
| <b>7.6. A TERV MEGVALÓSÍTÁSA KÖVETKEZTÉBEN VÁRHATÓAN FELLÉPŐ<br/>KÖRNYEZETRE KÁROS HATÁSOK ELKERÜLÉSÉRE, CSÖKKENTÉSÉRE VONATKOZÓ, A<br/>TERVBEN SZEREPLŐ INTÉZKEDÉSEK KÖRNYEZETI HATÉKONYSÁGÁNAK ÉRTÉKELÉSE,<br/>JAVASLATOK EGYÉB SZÜKSÉGES INTÉZKEDÉSEKRE.....</b> | <b>38</b> |
| <b>7.7. MONITOROZÁSI JAVASLATOK .....</b>                                                                                                                                                                                                                           | <b>38</b> |
| <b>7.8. ÖSSZEFOGLALÓ .....</b>                                                                                                                                                                                                                                      | <b>39</b> |
| <b>MELLÉKLETEK .....</b>                                                                                                                                                                                                                                            | <b>40</b> |
| <b>A. MELLÉKLET: A MÓDOSÍTÁSSAL ÉRINTETT TERÜLETEKET KIEMELT<br/>FEJLESZTÉSI TERÜLETTÉ NYILVÁNÍTÓ KÉPVISELŐ-TESTÜLETI HATÁROZAT .....</b>                                                                                                                           | <b>41</b> |
| <b>B. MELLÉKLET: AZ ELŐZETES TÁJÉKOZTATÁSI SZAKASZBAN BEÉRKEZETT<br/>VÉLEMÉNYEK ÖSSZEFOGLALÁSA.....</b>                                                                                                                                                             | <b>43</b> |
| <b>C. MELLÉKLET: A TERVEZETT FEJLESZTÉSEK HELYSZÍNRAJZA.....</b>                                                                                                                                                                                                    | <b>47</b> |

## BEVEZETŐ

### 1. A TERV CÉLJA, A MEGBÍZÁS ISMERTETÉSE

A Somló-hegy lábánál, a Hegykapu mellett található a Kreinbacher Birtok pezsgőpincészete, amelynek tulajdonosa fejlesztéseket kíván megvalósítani a birtokon. A beruházás egyrészt a birtok bővítését jelenti a 911, 912, 913 hrsz-ú ingatlanokon, másrészt a jelenlegi birtok területén belül is tervezett néhány fejlesztés. A 911, 912, 913 hrsz-ú ingatlanokat Somlóvásárhely hatályos településrendezési eszközei kertés mezőgazdasági terület övezetbe sorolják, ahol a hatályos helyi építési szabályzat által biztosított építési lehetőség a tervezett fejlesztés volumenéhez képest nem elegendő. A pincészet területe továbbá két eltérő építési övezetbe (különleges terület - borgazdasági terület és különleges terület - turisztikai terület) sorolt, ezek határának módosítása szintén szükséges a pincészet jelenlegi területén tervezett fejlesztések megvalósítása és telekalakítás érdekében. A pincészet tulajdonosa a község településrendezési eszközeinek módosítását kezdeményezte Somlóvásárhely Község Önkormányzatánál, amit a község képviselő-testülete támogatott. További módosítási igényként felmerült az önkormányzat részéről a 431/1 hrsz-ú közterületként szabályozott ingatlan szabályozásának módosítása.

Somlóvásárhely község polgármestere a 22/2022. (II.23.) sz. határozatában a településrendezési eszközök módosításáról döntött, és a módosítás tárgyát képző ingatlanokat kiemelt fejlesztési területté nyilvánította (a határozatot lásd az A. mellékletben). A község önkormányzata a tervezési munkával a Völgyzugoly Műhely Kft-t bízta meg.

#### A tervezési folyamat

A vizsgálatok megkezdése, a településszerkezeti terv és helyi építési szabályzat módosítása egy időben, egymással párhuzamosan történt. Az alátámasztó javaslat a változtatás szakmai indokait tartalmazza.

| Módosítással érintett terület                                  | Település-szerkezeti terv leírása | Szerkezeti tervlap | Helyi Építési Szabályzat | Szabályozási terv |
|----------------------------------------------------------------|-----------------------------------|--------------------|--------------------------|-------------------|
| 1.a) Kreinbacher Birtok bővítési területén tervezett beruházás | X                                 | X                  | X                        | X                 |
| 1.b) Kreinbacher Birtokon belül tervezett fejlesztés           | X                                 | X                  | X                        | X                 |
| 1.c) Kapcsolódó erdőterület kijelölése                         | X                                 | X                  |                          | X                 |
| 2. 431/1 hrsz-ú közterület rendezése                           |                                   |                    |                          | X                 |

A településfejlesztési koncepcióról, az integrált településfejlesztési stratégiáról és a településrendezési eszközökről, valamint egyes településrendezési sajátos jogintézményekről szóló 314/2012. (XI.8.) Kormányrendelet (továbbiakban: Eljr.) 32. § (6) bekezdésében foglaltakat figyelembe véve a **településrendezési eszközök módosítása tárgyalásos eljárás keretén belül történhet**. A tárgyalásos eljárás szabályait az Eljr. 42. §-a tartalmazza.

A tervezési folyamat **előzetes tájékoztatási szakasszal** indult, amelyben az Eljr. szerinti véleményező szervek megismerték a tervezett módosítási igényeket. Az előzetes tájékoztatóhoz képest a tervezési feladat részben módosult: a Somló-hegyen tervezett építménymagasság növelés kikerült a tervezési programból, a Kreinbacher Birtok területén belül azonban új fejlesztési elképzelés született, amely beépült a jelen módosításba. További módosítási igény az előzetes tájékoztató levélhez képest a 431/1 hrsz-ú ingatlan szabályozásának módosítása. Az előzetes tájékoztatási szakaszban a környezet védelméért felelős államigazgatási szervek az egyes tervek, illetve programok környezeti vizsgálatáról szóló 2/2005. (I. 11.) Korm. rendelet szerinti környezeti vizsgálat szükségességéről is nyilatkoztak. A beérkezett vélemények alapján a környezeti vizsgálat elkészítése szükségessé vált, amit az alátámasztó javaslat 7. fejezete tartalmaz. Az előzetes tájékoztatási szakaszban beérkezett vélemények összefoglalását a B. melléklet tartalmazza.

Tárgyalásos eljárás esetén a polgármester a településrendezési eszköz tervezetét a végső szakmai véleményezési szakasz kezdeményezése előtt véleményezteteti a partnerekkel az Eljr. 29/A. §-a szerint. A 2020. évi LVIII. törvény 165. §-a szerint illetve a veszélyhelyzet ideje alatt egyes településfejlesztési, településrendezési és településkép-védelmi szabályok eltérő alkalmazásáról

2021. évi XCIX. törvény 157. § (1) bekezdése alapján az Eljr. a hivatkozott §-ban meghatározott eltérésekkel kell alkalmazni. Ennek értelmében a helyi önkormányzat a partnerségi egyeztetés személyes megjelenést előíró szabályaitól eltérően a tájékoztatást, a véleménynyilvánítást és az egyeztetést elektronikus úton folytatja le. **A fentieknek megfelelően az Eljr. 29/A § szerinti munkaközi tájékoztatás lakossági fóruma kizárólag elektronikus úton történik. Az észrevételeket és javaslatokat az előzetes tájékoztató honlapon történő közzétételétől számított 15 napon belül lehet megtenni, kizárólag elektronikus úton.** A partnerségi egyeztetés lezárását követően kerül sor a végső szakmai véleményezési szakasz lefolytatására. Az Önkormányzat a kész dokumentációt megküldi az állami főépítési hatáskörben eljáró megyei kormányhivatalnak.

Az állami főépítési hatáskörben eljáró megyei kormányhivatal a kérelem beérkezésétől számított 5 napon belül kezdeményezi az egyeztető tárgyalást, amelyre a tárgyalás előtt legalább 8 nappal elektronikus úton meghívja - a településrendezési eszközök megküldésével párhuzamosan - az Eljr. 9. mellékletben szereplő valamennyi államigazgatási szervet, és az érintett területi és települési önkormányzatokat. A polgármester, amennyiben szükséges, előzetes adatszolgáltatást kérhet az érintett államigazgatási szervektől.

Az egyeztető tárgyalásról jegyzőkönyv készül. Az állami főépítési hatáskörben eljáró megyei kormányhivatal a jegyzőkönyvet és a záró szakmai véleményt 8 napon belül megküldi a polgármesternek a településrendezési eszközök elfogadásához.

A településrendezési eszközök módosítása az állami főépítési hatáskörben eljáró megyei kormányhivatal végső szakmai véleményének birtokában hagyható jóvá. Az Eljr. 43. § (1) bekezdés c) pontja alapján a településrendezési eszközök az elfogadást követő napon hatályba léptethetők.

A partnerségi egyeztetést Somlóvásárhely Község Önkormányzata a partnerségi egyeztetés szabályairól szóló határozat szerint kell, hogy lefolytassa az egyeztető tárgyalást megelőzően. Tárgyalásos eljárás esetén, a véleményezendő anyag közzétételével kerül sor az érintett lakosság bevonására. A tájékoztatás és a dokumentáció közzététele az érintett lakosság részére a helyben szokásos módon valósul meg.

**A módosítás az Eljr. átmeneti rendelkezései alapján az OTÉK 2012. augusztus 6-án hatályos településrendezési tartalmi követelményeinek és jelmagyarázatának megfelelően történik.**

**Jelen dokumentáció a településrendezési eszközök módosításának és a hozzá kapcsolódó környezeti értékelés partnerségi egyeztetésre bocsátott dokumentációja.**

## **2. A JELENLEG HATÁLYOS TELEPÜLÉSRENDEZÉSI ESZKÖZÖK**

Somlóvásárhely Község hatályos településrendezési eszközei az alábbiak:

- Somlóvásárhely Község Önkormányzat képviselő-testületének többször módosított 34/2010. (IX.16.) számú határozata Somlóvásárhely Község Településszerkezeti Tervéről
- Somlóvásárhely Község Önkormányzat Képviselő-testületének többször módosított 4/2010. (IX.17.) önkormányzati rendelete Somlóvásárhely község helyi építési szabályzatáról



**JÓVÁHAGYANDÓ MUNKARÉSZEK**

## TELEPÜLÉSSZERKEZETI TERV MÓDOSÍTÁSA

## Határozati javaslat

Somlóvásárhely Község Önkormányzat képviselő-testülete az épített környezet alakításáról és védelméről szóló 1997. évi LXXVIII. törvény 6.§ (1) bekezdés alapján az alábbi döntést hozza:

- 1) Somlóvásárhely Község Önkormányzatának képviselő-testülete a 34/2010. (IX.16.) sz. önkormányzati határozattal jóváhagyott településszerkezeti tervet módosítja.
- 2) A szerkezeti terv leírását jelen határozat 1. melléklete szerinti tervlapon lehatárolt területre vonatkozóan módosítja az alábbiak szerint:
  - *különleges borgazdasági terület kijelölése a Somló-hegy lábánál, a Kreinbacher Birtok bővítéseként,*
  - *különleges borgazdasági terület és a különleges turisztikai terület területfelhasználási egységek határának módosítása a Kreinbacher Birtokon,*
  - *védelmi rendeltetésű erdőterület kijelölése a Kreinbacher Birtok déli részén.*

- 3) Jelen módosítás során Somlóvásárhely területfelhasználása a következők szerint változik:

| TSZT módosítás                            |                                           | Terület nagysága (ha) |
|-------------------------------------------|-------------------------------------------|-----------------------|
| Hatályos területfelhasználás              | Tervezett területfelhasználás             |                       |
| Mk<br>(kertes mezőgazdasági terület)      | K-Bg<br>(Különleges borgazdasági terület) | 0,46                  |
| K-Bg<br>(Különleges borgazdasági terület) | K-Tur<br>(Különleges turisztikai terület) | 0,14                  |
| K-Tur<br>(Különleges turisztikai terület) | Ev<br>(védelmi rendeltetésű erdőterület)  | 0,24                  |

- 4) Jelen módosítás során Somlóvásárhely biológiai aktivitás értékmutatója az alábbiak szerint változik:

| Hatályos területfelhasználás | Biológiai aktivitás értékmutató | Tervezett területfelhasználás | Biológiai aktivitás értékmutató | Terület nagyság (ha) | Számított biológiai aktivitás érték |
|------------------------------|---------------------------------|-------------------------------|---------------------------------|----------------------|-------------------------------------|
| Mk                           | 5                               | K-Bg                          | 0,7                             | 0,46                 | -1,98                               |
| K-Tur                        | 0,7                             | Ev                            | 9                               | 0,24                 | 1,98                                |
| VÁLTOZÁS:                    |                                 |                               |                                 |                      | 0,00                                |

- 5) A Településszerkezeti Terv Szerkezeti tervlapja jelen határozat 1. mellékletét képező TSZT-M3 jelű, a módosítás területi hatályán belül ábrázolt szerkezeti tartalommal módosul.

- 6) Jelen határozat az elfogadását követő napon lép hatályba.

Somlóvásárhely, 2022.

Marton Zsolt  
polgármester

Bendes István  
jegyző

1. melléklet Somlóvásárhely Község Önkormányzata képviselő-testületének .../2022. (...) határozatához: Településszerkezeti terv módosítása

## HELYI ÉPÍTÉSI SZABÁLYZAT MÓDOSÍTÁSA

### SOMLÓVÁSÁRHELY KÖZSÉG KÉPVISELŐ-TESTÜLETÉNEK .../2022.(...) ÖNKORMÁNYZATI RENDELETE SOMLÓVÁSÁRHELY HELYI ÉPÍTÉSI SZABÁLYZATÁRÓL SZÓLÓ 4/2010. (IX.17.) ÖNKORMÁNYZATI RENDELET MÓDOSÍTÁSÁRÓL

Somlóvásárhely Község Önkormányzat képviselő-testülete az épített környezet alakításáról és védelméről szóló 1997. évi LXXVIII. törvény 6/A. § (3) bekezdés, valamint a 62. § (6) bekezdés 6. pontjában kapott felhatalmazás alapján, az Alaptörvény 32. cikk (1) bekezdés a) pontjában és Magyarország helyi önkormányzatairól szóló 2011. évi CLXXXIX. törvény 13. § (1) bekezdés 1. pontjában meghatározott feladatkörében eljárva, a településfejlesztési koncepcióról, az integrált településfejlesztési stratégiáról és a településrendezési eszközökről, valamint egyes településrendezési sajátos jogintézményekről szóló 314/2012. (XI. 8.) Korm. rendelet 38. § (2) bekezdésében biztosított jogkörében eljáró Veszprém Megyei Kormányhivatal Állami Főépítész, Veszprém Megyei Kormányhivatal Környezetvédelmi, Természetvédelmi és Hulladékgazdálkodási Főosztály, Balaton-felvidéki Nemzeti Park Igazgatóság, Országos Vízügyi Főigazgatóság, Közép-dunántúli Vízügyi Igazgatóság, Veszprém Megyei Katasztrófavédelmi Igazgatóság, Fejér Megyei Katasztrófavédelmi Igazgatóság, Veszprém Megyei Kormányhivatal Népegészségügyi Főosztály, Budapest Főváros Kormányhivatala Országos Közúti és Hajózási Hatósági Főosztály, Innovációs és Technológiai Minisztérium Közlekedési Hatóság Hajózási Hatósági Főosztály és Légyügyi Hivatal, Veszprém Megyei Kormányhivatal Közlekedési és Műszaki Engedélyezési Főosztály Utügyi Osztály, Veszprém Megyei Kormányhivatal Veszprémi Járási Hivatal Építésügyi és Örökségvédelmi Osztály, Veszprém Megyei Kormányhivatal Földhivatali Főosztály, Veszprém Megyei Kormányhivatal Agrárügyi Főosztály, Honvédelmi Minisztérium Hatósági Főosztály, Veszprém Megyei Rendőr-főkapitányság, Veszprém Megyei Kormányhivatal Hatósági Főosztály Bányászati Osztály, Nemzeti Média és Hírközlési Hatóság Hivatala, Országos Atomenergia Hivatal, Budapest Főváros Kormányhivatala Népegészségügyi Főosztály, Veszprém Megyei Önkormányzat, Somlójenő Község Önkormányzata, Somlószőlős Község Önkormányzata, Doba Község Önkormányzata, Borszörcsök Község Önkormányzata, Devecser Város Önkormányzata, Nemeshany Község Önkormányzata, Bodorfa Község Önkormányzata, Káptalanfa Község Önkormányzata, Túskevár Község Önkormányzata véleményének kikérésével a helyi építési szabályzatról szóló 4/2010. (IX.17.) önkormányzati rendelet módosításáról a következőket rendeli el:

**1.§** Somlóvásárhely Község Önkormányzat képviselő-testületének Somlóvásárhely helyi építési szabályzatáról szóló 4/2010. (IX.17.) önkormányzati rendelete (továbbiakban: HÉSZ)

a) 4. mellékletét képező SZT1-M jelű szabályozási tervlapja jelen rendelet 1. mellékletét képező SZT1-M2 jelű tervlapon jelölt módosítás területi hatályán belül ábrázolt szabályozási tartalomra módosul,

b) HÉSZ 5. mellékletét képező SZT3-M1 jelű szabályozási tervlapja jelen rendelet 2. mellékletét képező SZT3-M2 jelű tervlapon jelölt módosítás területi hatályán belül ábrázolt szabályozási tartalomra módosul.

**2. §** A HÉSZ 6. melléklet 6. Különleges terület - turisztikai terület 'F' oszlop '3' sor '4,5' helyébe '5,0' érték kerül.

**3. §** Hatályon kívül kerül

a) a HÉSZ 60. § (3) bekezdése;

b) a HÉSZ 6. melléklet 6. Különleges terület - turisztikai terület 'H' oszlop '3' sorban szereplő érték;

c) a HÉSZ 6. melléklet 7. Különleges terület - borgazdasági terület 'H' oszlopa.



4. § E rendelet a kihirdetése napját követő napon lép hatályba, és az azt követő napon hatályát veszti.

Somlóvásárhely, 2022.

Marton Zsolt  
polgármester

Bendes István  
jegyző

1. melléklet a .../2022. (...) önkormányzati rendelethez: Szabályozási terv módosítása (SZT1-M2)

2. melléklet a .../2022. (...) önkormányzati rendelethez: Szabályozási terv módosítása (SZT3-M2)

## MEGALAPOZÓ VIZSGÁLAT - ALÁTÁMASZTÓ JAVASLAT

## 1. TELEPÜLÉSRENDEZÉSI JAVASLAT

### 1.1. KREINBACHER BIRTOK

#### 1.1.1. A tervezési terület bemutatása

A módosítással érintett terület a Kreinbacher Birtok pezsgőpincészete, amely a Somló-hegy lábánál helyezkedik el. A jelenlegi birtok a 902, 908/2, 909, 022/2, 022/8, 022/14 hrsz-ú ingatlanokon fekszik. A birtokon borászat és pezsgőpincészet található, emellett pedig szállásépület, bisztró, borbár és egy rendezvényterem is helyet kapott. A birtok környezetében szőlőültetvények, kisebb présházak, pincék találhatók. A birtok keleti szomszédságában a Hegykapu Étterem található, a birtoktól délre pedig gyepek és szántóterületek fekszenek.

A birtok bővítése a területével keletről határos 911, 912 és 913 hrsz-ú ingatlanokon tervezett, amelyeken jelenleg szőlőültetvény fekszik, kisebb présházak, tároló építmények találhatók rajtuk.

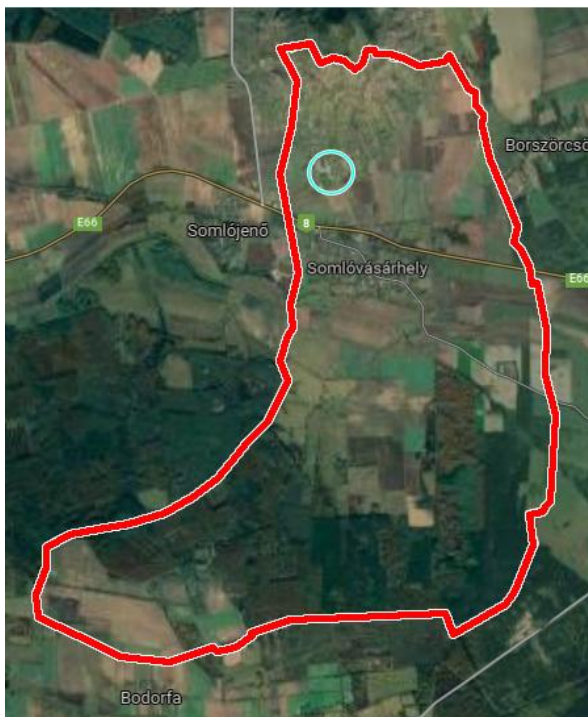

A módosítással érintett terület Somlóvásárhelyen belüli elhelyezkedése (késsel jelölve)  
(Forrás: Google Earth, saját szerkesztés)



A módosítással érintett ingatlanok elhelyezkedése  
(Forrás: Google Earth, saját szerkesztés)



A birtok látképe déli irányból (saját felvétel)



A bővítéssel érintett terület (saját felvétel)







A tervezett beruházás a Kreinbacher Birtok pezsgőpincészetének fejlesztésére irányul, amely két területen összpontosul: egyrészt a birtok jelenlegi határain túli területek irányába történik bővítés a 911, 912 és 913 hrsz-ú ingatlanokon, másrészt a birtok jelenlegi területén található épület bővítése is tervezett a birtokon belül. A tervezett fejlesztések fenti helyszínrajzát a C. melléklet is tartalmazza. Az egyes területeken tervezett fejlesztések helyszínrajzai, látványtervei külön digitálisan is megküldésre kerül.

#### A birtok bővítési területén tervezett beruházás

A 911, 912 és 913 hrsz-ú ingatlanokon megvalósuló beruházás során egy, a befogadóképességét tekintve közel 500.000 palack tárolására és érlelésére alkalmas létesítmény elhelyezése tervezett, amely szervesen kapcsolódik majd a szomszédos pezsgőpincészet épülettömegéhez. Az új pezsgőérlelő tervezési koncepciójának kialakításakor több szempontból is kézenfekvő volt, hogy ez az épület is föld alá süllyesztve legyen kialakítva, mint a pincészet jelenlegi épületei. A számottevő épületvolumen tájba illesztésére és megfelelő klimatizálására is kedvező megoldás, ha az épület egésze pince jellegű. Ebből következik, hogy a létesítmény elhelyezését és építészeti karakterét nem a környék épületeihez, hanem elsősorban a táj geográfiai sajátosságaihoz igazítva tervezték.

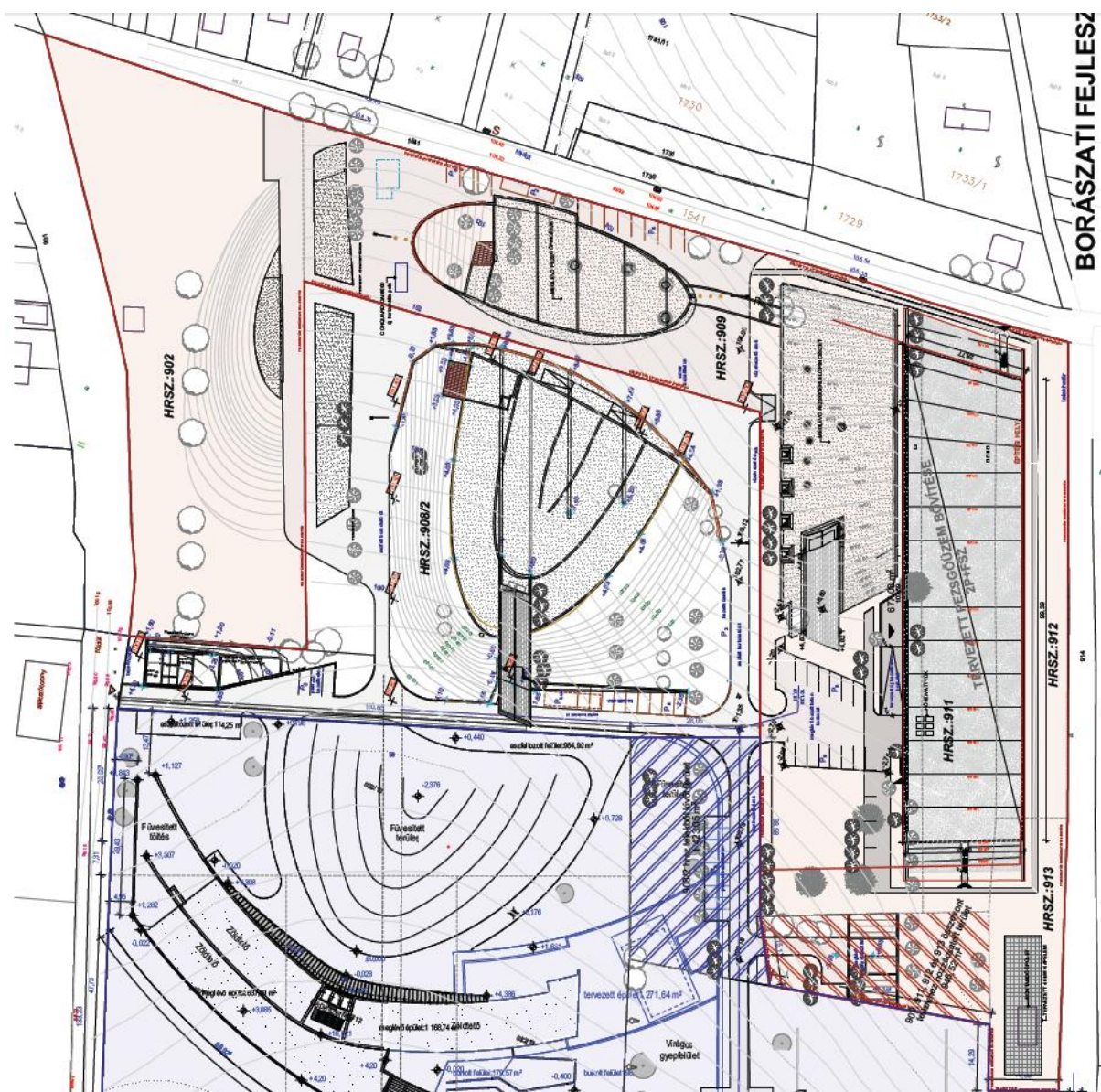

A pezsgőüzem bővítésének helyszínrajza

Az épület szerkezeti főfalai, amelyek zöldtetős tömegét is tagolják, a szomszédos telkek osztását követve, azokkal párhuzamosan futnak, és a tetőre tervezett növényzet is a szomszédos zöldfelületek rendjét követi majd. Kihasználva a telkek lejtéséből adódó lehetőségeket és a dombház-szerkezetből eredő terhelhetőségi feltételeket, háromszintes pinceépület kialakítása tervezett. A legfelső szintre, az épület földszintjére nagy készáru raktár kerül, a közbenső szinten két szint magas tartályos tér, rázóállványok, félkész áru raktár, palackos érlelő, valamint a kiszolgáló funkciók és a gépészeti helyiség kapnak helyet, a legalsó szinten pedig a palackos pezsgőérlelő tér lesz kialakítva, amely gyakorlatilag az egész szintet elfoglalja. A tervezett épület kapcsolódik a meglévő pezsgőérlelő pincészethez.

A településrendezési eszközök módosításának célja a tervezett bővítéssel érintett ingatlanoknak a szomszédos K-bg2 jelű különleges borgazdasági terület építési övezet kibővítése a fejlesztés megvalósítása érdekében.



*A pezsgőüzem bővítésének látványterve*

A borászati fejlesztés összesen 18.575 m<sup>2</sup> nagyságú területe érint, miután a településrendezési eszközök módosítását követően összevonásra kerül a hatályos tervek szerint különleges terület - borgazdasági terület övezetbe tartozó 902 és 909 hrsz.-ú ingatlan, a módosítással érintett 911, 912 és 913 hrsz.-ú ingatlanokkal. A tervezett fejlesztést követően a telkek beépítettsége 31,39%-ra (5812 m<sup>2</sup>), a zöldfelületi mutató 48,85%-ra (9075 m<sup>2</sup>) változik. Az új épület alapterülete 2706 m<sup>2</sup>.

#### A birtokon belül tervezett fejlesztés

A birtokon belül tervezett fejlesztésre azért van szükség, mert a meglévő épület funkcionális egységei áthelyezésre és bővítésre szorulnak. Az épület belső udvarának részbeni lefedésével új főbejárat kerül kialakításra, amelyben elhelyezett recepció és lobby egység az épület hotel és éttermi részét funkcionálisan is elválasztja egymástól.

A meglévő szobaegységek mellett a korábban megépült épület jelenleg raktárként használt területein új szobaegységek kialakítása tervezett. Az épületben a meglévő hotelszobák mellett 28 db új hotelszoba egység kerül kialakításra. A szobaegységekhez wellness és fitness egység kapcsolódik a földszint nyugati részén. Az épület jelenlegi irodablokkja szintén áthelyezésre kerül az újonnan építendő épületrészbe. A jelenlegi irodaterületen szintén hotel apartman egységek



kialakítására nyílik lehetőség. A meglévő épület emeleti, jelenleg használaton kívüli részén szintén szobák kapnak helyet.

A meglévő étterem konyha részének átalakítása és bővítése tervezett. Az étteremhez kapcsolódóan az új épületrészben egy szekciótérre osztható konferencia és rendezvényterem kerül betervezésre. A konferenciatermek mellett tervezett az új raktár területek kialakítása, amelyekben a konferencia és rendezvényterem berendezéséhez szükséges mobiliák és eszközök tárolása történik.

Az épületbővítés déli részén tervezett az új iroda és gazdasági blokk kialakítása, ahol irodák, személyzeti öltözők, mosoda kapnak helyet. A területhez kapcsolódóan egy fedett gazdasági udvar tervezett, ahol az áruszállítás és a kültéri gépészeti berendezések elhelyezése valósul meg.

Az új épületrész zöldtetős kialakítású lesz, a tetőn egy önálló fine dining étterem kap helyet, amelyhez az előkészített alapanyagok lifttel jutnak a fine dining étterem látványkonyhájához. Az étteremben 20-30 fő étkeztetésére nyílik lehetőség.

E területen telekhatár rendezés is tervezett, a 022/8, 022/14 hrsz-ú ingatlanok és a 908/2 hrsz-ú ingatlan egy részének összevonása a cél, amely a hatályos településrendezési eszközök alapján nem lehetséges, mivel a két ingatlan eltérő építési övezetbe sorolt. A településrendezési eszközök módosításának elsődleges célja a tervezett beruházással érintett ingatlanok azonos építési övezetbe sorolása, továbbá az érintett építési övezet beépítési magasságának növelése és a szintterületi korlátozás törlése a tervezett fejlesztés érdekében.

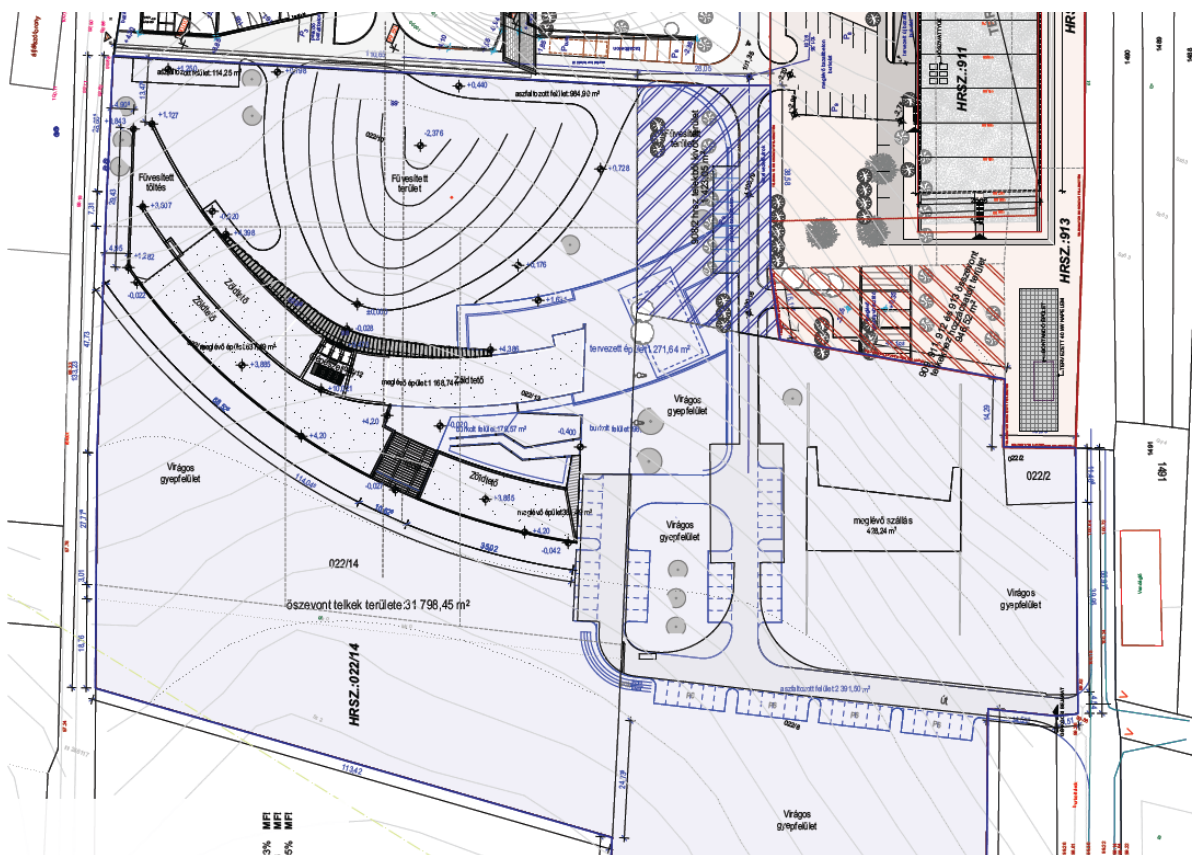

*A birtokon belül tervezett fejlesztés helyszínrajza*



*A birtokon belül tervezett fejlesztés látványterve*

A telekalakítást, telekösszevonást követően a különleges terület - turisztikai terület nagysága összesen 31.798 m<sup>2</sup> nagyságú. A tervezett fejlesztést követően a telek beépítettsége 12,23%-ra (3887 m<sup>2</sup>), a zöldfelületi mutató 75,95%-ra (24.152 m<sup>2</sup>) változik.



### 1.1.3. Hatályos településrendezési eszközök

#### Településszerkezeti terv

A hatályos településszerkezeti terv a Kreinbacher Birtok területét különleges borgazdasági és különleges turisztikai terület területfelhasználási egységekre sorolja. A szerkezeti tervlap nem különíti el a két területfelhasználási egységet, a köztük lévő határt nem ábrázolja. A tervezett bővítéssel érintett terület (a 911, 912 és 913 hrsz-ú ingatlanok) kertés mezőgazdasági területbe tartozik.

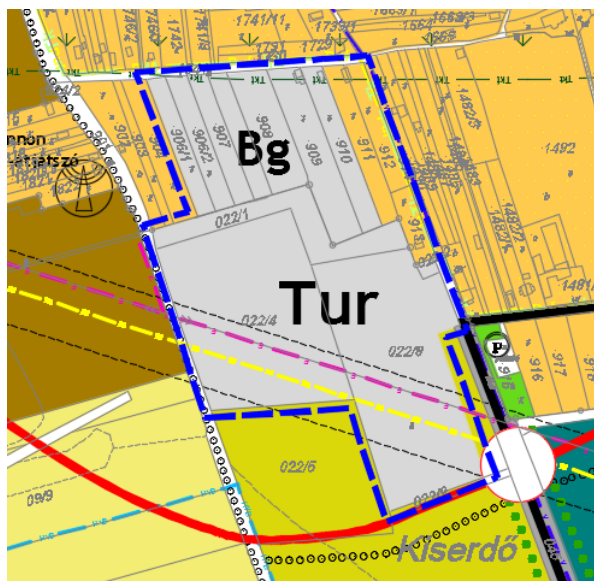

Hatályos településszerkezeti terv - részlet

#### Helyi építési szabályzat

A hatályos szabályozási terv a Kreinbacher Birtok területét K-bg2 jelű különleges borgazdasági terület és K-tur3 jelű különleges turisztikai terület építési övezetekbe sorolja. A **különleges borgazdasági területen** szőlőfeldolgozás, és palackozás épületei; borturizmushoz kapcsolódó funkciójú, vendéglátó, kereskedelmi, szolgáltató épületek; oktatási, bemutató épületek; szálláshely szolgáltató épületek; valamint a terület tulajdonosa, üzemeltetője és dolgozói számára kialakított lakóépületek helyezhetők el.

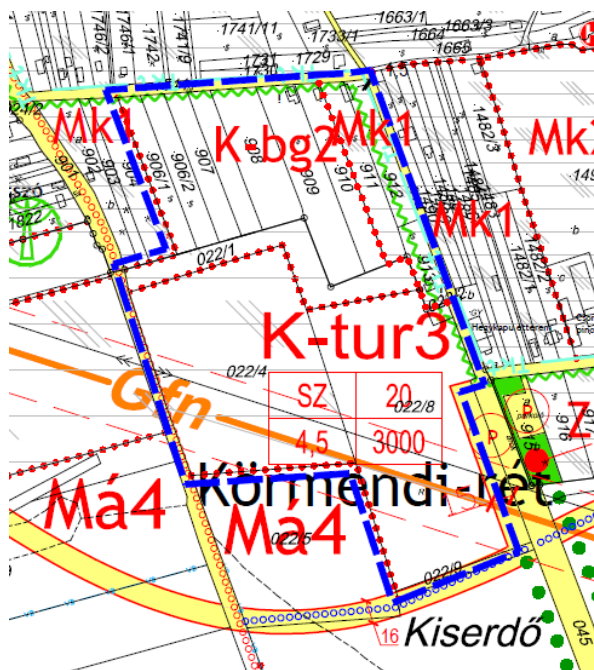

Hatályos szabályozási terv - részlet

A K-bg2 építési övezetben betartandó építési paraméterek a hatályos helyi építési szabályzat 6. melléklete alapján a következők:

| AZ ÉPÍTÉSI TELEK     |                |                                                   |                                            |                                           |                                             |                                   |                                               |
|----------------------|----------------|---------------------------------------------------|--------------------------------------------|-------------------------------------------|---------------------------------------------|-----------------------------------|-----------------------------------------------|
| Építési övezeti jele | Beépítés módja | Kialakítható legkisebb területe (m <sup>2</sup> ) | Kialakítható legkisebb telekszélessége (m) | Legnagyobb megengedhető beépítettsége (%) | Építmények legnagyobb építménymagassága (m) | Minimális zöldfelületi aránya (%) | Megengedett legnagyobb szintterületi mutatója |
| K-bg2                | SZ             | 2800                                              | 60                                         | 35                                        | 5,0                                         | 30                                | 0,6                                           |

A K-bg2 jelű építési övezet telkei legalább részleges közművesítettséggel építhetők be.

A **különleges turisztikai területen** turizmust szolgáló épületek; szálláshely szolgáltató épületek; a területet használók ellátását szolgáló kereskedelmi, vendéglátó, szolgáltató, kulturális és oktatási létesítmények; szabadtéri sportépítmények; valamint a terület tulajdonosa, üzemeltetője és dolgozói számára kialakított lakóépületek helyezhetők el. A K-tur3 építési övezetben betartandó építési paraméterek a hatályos helyi építési szabályzat 6. melléklete alapján a következők:

| AZ ÉPÍTÉSI TELEK     |                |                                                   |                                            |                                          |                                             |                                   |                                               |
|----------------------|----------------|---------------------------------------------------|--------------------------------------------|------------------------------------------|---------------------------------------------|-----------------------------------|-----------------------------------------------|
| Építési övezeti jele | Beépítés módja | Kialakítható legkisebb területe (m <sup>2</sup> ) | Kialakítható legkisebb telekszélessége (m) | Legnagyobb megengedhető beépítettség (%) | Építmények legnagyobb építménymagassága (m) | Minimális zöldfelületi aránya (%) | Megengedett legnagyobb szintterületi mutatója |
| K-tur3               | SZ             | 3000                                              | 40                                         | 20                                       | 4,5                                         | 60                                | 0,4                                           |

A K-tur3 jelű építési övezet telkei legalább részleges közművesítettséggel építhetők be.

A tervezett bővítéssel érintett 911, 912 és 913 hrsz-ú ingatlanok Mk1 jelű **kertes mezőgazdasági terület** övezetbe soroltak, ahol szőlőtermesztést, szőlőfeldolgozást, bortárolást, borértékesítést és a tulajdonos ott tartózkodását szolgáló gazdasági épület, szakrális célú építmény (pl.: kápolna), a borturizmust szolgáló vendéglátó építmények, valamint az adott övezeti előírások szerint szabályozott lakó és szállás funkciójú építmények helyezhetők el. Kertes mezőgazdasági területen szakrális építményeket kivéve épület csak szőlőművelési ágban nyilvántartott és a hegyközség által kiadott hiteles igazolással bizonyítottan hasznosított telken helyezhető el. Az Mk1 övezetben betartandó építési paraméterek a hatályos helyi építési szabályzat alapján a következők:

| AZ ÖVEZET TELKEI                                          |                                     | Mk1    |
|-----------------------------------------------------------|-------------------------------------|--------|
| Telek szőlőműveléssel hasznosított minimális területe (%) |                                     | 75     |
| Kialakítható legkisebb telekméret (m <sup>2</sup> )       |                                     | 3 000  |
| Kialakítható legkisebb telekszélesség (m)                 |                                     | 16     |
| Beépíthető legkisebb telekméret (m <sup>2</sup> )         | Gazdasági épület esetén             | 1 500  |
|                                                           | Borturizmust szolgáló épület esetén | 6 000  |
|                                                           | Családi pincészet esetén            | 10 000 |
| Beépíthető legkisebb telekszélesség (m)                   | Gazdasági épület esetén             | 12     |
|                                                           | Borturizmust szolgáló épület esetén | 30     |
|                                                           | Családi pincészet esetén            | 30     |
| Beépítési mód                                             |                                     | 0      |
| Legnagyobb beépíthetőség (%)                              | Gazdasági épület esetén             | 3      |
|                                                           | Borturizmust szolgáló épület esetén | 2      |
|                                                           | Családi pincészet esetén            | 2      |
| Beépíthető legnagyobb alapterület (m <sup>2</sup> )       | Gazdasági épület esetén             | 90     |
|                                                           | Borturizmust szolgáló épület esetén | 150    |
|                                                           | Családi pincészet esetén            | 250    |
| Legnagyobb építménymagasság (m)                           | Gazdasági épület esetén             | 3,5    |
|                                                           | Borturizmust szolgáló épület esetén | 4,5    |
|                                                           | Családi pincészet esetén            | 4,5    |
| Terepszint alatti beépíthetőség max. alapterülete (%)     |                                     | 10     |

#### 1.1.4. Javasolt településszerkezet, területfelhasználási rendszer

A településszerkezeti terv módosítása részben a módosítással érintett terület északkeleti részére (a 911, 912 és 913 hrsz-ú ingatlanok), részben a módosítással érintett terület déli területére terjed ki.

- **1.a) módosítással érintett terület:** A településszerkezeti terv területfelhasználása kertes mezőgazdasági terület helyén különleges terület - borgazdasági terület kijelölését javasolja, ami a jelenlegi pincészet északi részének területfelhasználásával megegyező.

- **1.b) módosítással érintett terület:** A hatályos településszerkezeti terv nem állapítja meg a különleges terület - borgazdasági terület és különleges terület - turisztikai terület területfelhasználások határát, ám jelen módosítás során a telekhatár rendezésnek megfelelően kerül a területfelhasználások határa megállapításra.
- **1.c) módosítással érintett terület:** A tervezett 1.a) módosítás új beépítésre szánt terület kijelölésével jár, így új erdőterület kijelölése is szükségessé vált a birtok területéhez tartozó 022/8 hrsz-ú ingatlan déli részén - Magyarország és egyes kiemelt térségeinek területrendezési tervéről szóló 2018. évi CXXXIX. törvény (továbbiakban: MaTrT) 12. § (3) bekezdés előírásainak megfelelően. A tervezett erdőterület a hatályos településrendezési eszközökben szereplő, a Somló-hegyet délről megkerülő új út mellett kerül kijelölésre kb. 30 m széles sávban.

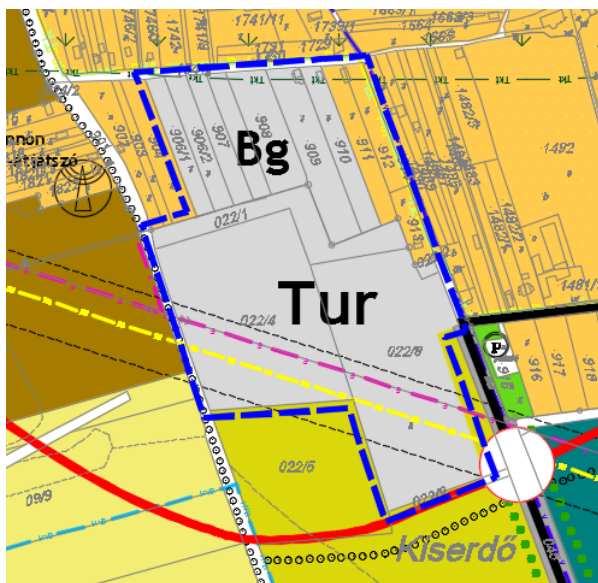

Hatályos településszerkezeti terv - részlet

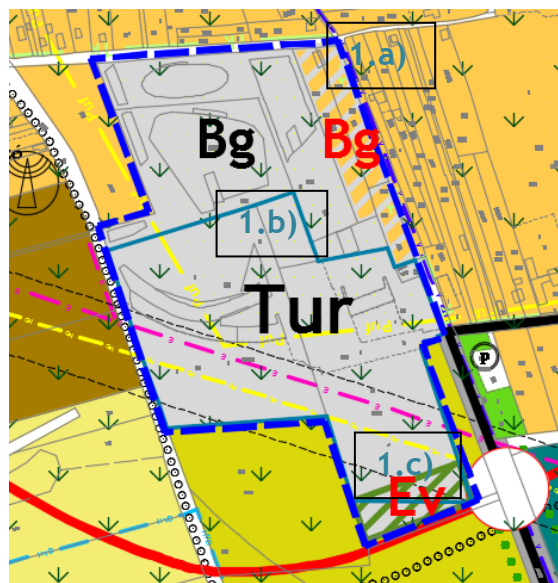

Javasolt településszerkezeti terv

### 1.1.5. Szabályozási koncepció<sup>1</sup>

#### A birtok bővítési területén tervezett beruházás

Jelen módosítás során egyrészt a Kreinbacher Birtok pezsgőpincészetének bővítését lehetővé tevő szabályozás megalkotása volt a cél. A módosítással érintett 911, 912 és 913 hrsz-ú ingatlanoktól nyugatra fekvő ingatlanok, amelyeken a jelenlegi pincészet épületei is állnak, K-bg2 jelű különleges borgazdasági terület építési övezetbe tartoznak. Jelen módosítás során a bővítéssel érintett ingatlanok szintén ezen építési övezetbe kerülnek a jelenleg hatályos Mk1 jelű kertes mezőgazdasági terület övezetből.

Ezen előírások mindössze annyiban módosulnak, hogy a megengedett legnagyobb szintterületi mutató értéke törlésre kerül, tekintettel arra, hogy a hatályos helyi építési szabályzat szerinti 0,6-es érték a tervezett beruházáshoz alacsony. K-bg2 jelű övezet kizárólag a Kreinbacher Pincészet területén található Somlóvásárhely közigazgatási területén, így e paraméter tervezett törlése más területre nincs hatással. A szintterületi mutató jelentősen korlátozza ugyanis a terepszint alatti beépítési lehetőséget is, ami az elhelyezhető épületek és technológiák telepítésének is korlátja.

<sup>1</sup> Az alábbi fejezet a HÉSZ módosítását a szükségessé vált változásokkal egybeszerkesztve tartalmazza. Az alátámasztó munkarész biztosítja, hogy a véleményezők és a partnerek számára a változások jól követhetőek legyenek. Ennek érdekében az alátámasztó munkarészben kerülnek bemutatásra a törlésre javasolt és az újonnan kidolgozott elemek az eredeti normaszöveg szerkezetébe illesztve.

Az alábbi fejezetben használt jelölések magyarázata:

|                  |                                                                      |
|------------------|----------------------------------------------------------------------|
| aaaaa            | Korábbi módosítással hatályosult szövegrész                          |
| <del>aaaaa</del> | törölt szövegrész                                                    |
| aaaaa            | módosult szövegrész (alatta kihúzva, jelezve a hatályos rendelkezés) |

A HÉSZ 60. § (2)-(3) bekezdései korábbi OTÉK előírásai alapján készültek, illetve településképi előírásokat tartalmaznak, ezért ezen előírások továbbiakban törlésre kerülnek.

A fentiek alapján a HÉSZ az alábbiak szerint módosul:

„59. § (2) A különleges terület - borgazdasági területen:

- szőlőfeldolgozás, és palackozás épületei;
- borturizmushoz kapcsolódó funkciójú, vendéglátó, kereskedelmi, szolgáltató épületek;
- oktatási, bemutató épületek
- szálláshely szolgáltató épületek a beépíthető szintterület legfeljebb 20%-án;
- valamint a terület tulajdonosa, üzemeltetője és dolgozói számára kialakított lakóépületek legfeljebb 2 egységig helyezhetők el.

(3)<sup>[21]</sup> A különleges terület - borgazdasági terület építési övezeteit, valamint az azokban betartandó telekalakítási és beépítési előírásokat a 6. melléklet 7. pontja tartalmazza.

(4) Az építési övezet építési telkei külterületen legalább részleges közművesítettséggel építhetők be e rendelet Építési és használatbavételi engedélyezési eljárásra vonatkozó rendelkezések figyelembevételével.

**60.5 (1)** Az építési övezet építési telkein több fő funkciójú épület építhető.

~~(2) Az K-bg2 övezet területén új épület elhelyezésének építési engedélyezési eljárását e rendelet Építés és használatbavételi engedélyezési eljárásra vonatkozó rendelkezéseinek szerinti elvi építési engedélyezési eljárás kell, hogy megelőzze a telek beépítésével kapcsolatos, településképi és építészeti, valamint műemléki, természet és környezetvédelmi követelmények tisztázására, mely során fokozott figyelmet kell fordítani a létesítmény és a Somló-hegy kapcsolatára.~~

~~(3) Az építési övezet területén a meglévő épület bővítése, átépítése építészeti stílusában, mind pedig teljes megjelenésében a környezettel és a Somló építészeti értékeivel harmonizáló módon lehetséges.~~

(4) Az építési övezet területén engedélyeztetésre benyújtott tervdokumentációnak látványtervet és kertépítészeti tervet is kell tartalmaznia.”

6. melléklet 7. Különleges terület - borgazdasági terület

|   | A                    | B              | C                                                 | D                                          | E                                         | F                                            | G                                 | H                                             |
|---|----------------------|----------------|---------------------------------------------------|--------------------------------------------|-------------------------------------------|----------------------------------------------|-----------------------------------|-----------------------------------------------|
| 1 | Építési övezeti jele | Beépítés módja | Kialakítható legkisebb területe (m <sup>2</sup> ) | Kialakítható legkisebb telekszélessége (m) | Legnagyobb megengedhető beépítettsége (%) | Építmények legnagyobb építmény-magassága (m) | Minimális zöldfelületi aránya (%) | Megengedett legnagyobb szintterületi mutatója |
| 2 | K-bg2                | SZ             | 2800                                              | 60                                         | 35                                        | 5,0                                          | 30                                | 0,6                                           |

SZ szabadonálló beépítés

A birtokon belül tervezett fejlesztés

A 022/8 hrsz-ú ingatlan déli részén új Ev jelű védelmi erdőterület kijelölése történik - összhangban a településszerkezeti tervvel.

További módosítás a birtok területén belül a K-bg2 és a K-tur3 jelű építési övezetek közös határának módosítása annak érdekében, hogy telekalakítás történhessen a területen és a jelenlegi 022/14 és 022/8 hrsz-ú ingatlanok összevonhatóak legyenek. Az övezethatár csupán minimális mértékben módosul a K-tur3 jelű építési övezet javára (az alábbi ábrán késsel bekarikázott részen).



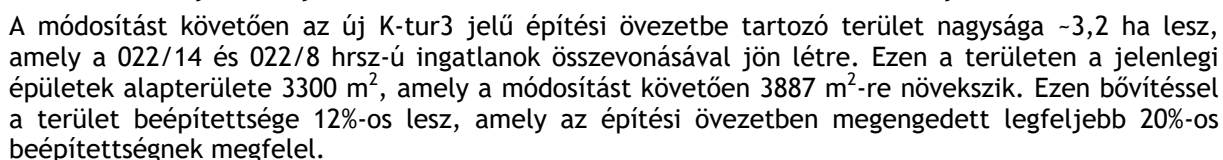

A tervezett építmények miatt szükségessé válik az építménymagasság értékének a módosítása az építési övezetben, továbbá a megengedett legnagyobb szintterületi mutató értéke törlésre kerül, tekintettel arra, hogy a hatályos helyi építési szabályzat szerinti 0,4-es érték a tervezett beruházáshoz alacsony. A szintterületi mutató jelentősen korlátozza ugyanis a terepszint alatti beépítési lehetőséget is, ami az elhelyezhető épületek és technológiák telepítésének is korlátja.

57.5 (1) Különleges terület - turisztikai terület a Szabályozási terven K-tur jellel szabályozott építési övezet, mely elsősorban a turisztikai, kulturális, kereskedelmi vendéglátó és szálláshely szolgáltató építmények elhelyezésére szolgál.

(2) A különleges terület - turisztikai területen kizárólag:

- a) turizmust szolgáló épületek;  
b) szálláshely szolgáltató épületek;  
c) a területet használók ellátását szolgáló kereskedelmi, vendéglátó, szolgáltató, kulturális és oktatási létesítmények;  
d) szabadtéri sportépítmények;  
e) valamint a terület tulajdonosa, üzemeltetője és dolgozói számára kialakított lakóépületek legfeljebb 2 egységig helyezhetők el.

(3) A különleges terület - turisztikai terület építési övezeteit, valamint az azokban betartandó telekalakítási és beépítési előírásokat a 6. melléklet 6. pontja tartalmazza.

(4) Az építési övezetek építési telkei belterületen teljes közművesítettség esetén, külterületen legalább részleges közművesítettséggel építhetők be e rendelet Építési és használatbavételi engedélyezési eljárásra vonatkozó rendelkezéseinek figyelembevételével.

58.§ (1) Az építési övezetek építési telkein több fő funkciójú épület építhető.

(2) Különleges terület - turisztikai területen legfeljebb 2 építményszintű épület építhető.

(3)

## 6. melléklet 6. Különleges terület - turisztikai terület

|   | A                    | B              | C                                                 | D                                          | E                                         | F                                            | G                                 | H                                             |
|---|----------------------|----------------|---------------------------------------------------|--------------------------------------------|-------------------------------------------|----------------------------------------------|-----------------------------------|-----------------------------------------------|
| 1 | Építési övezeti jele | Beépítés módja | Kialakítható legkisebb területe (m <sup>2</sup> ) | Kialakítható legkisebb telekszélessége (m) | Legnagyobb megengedhető beépítettsége (%) | Építmények legnagyobb építmény-magassága (m) | Minimális zöldfelületi aránya (%) | Megengedett legnagyobb szintterületi mutatója |
| 3 | K-tur3               | SZ             | 3000                                              | 40                                         | 20                                        | 5,0<br>4,5                                   | 60                                | 0,4                                           |

## 1.1.6. Szerkezet meghatározó nyomvonalas és tagoló elemek

A módosítással érintett terület Somlóvásárhely jelentősebb közlekedési infrastruktúra elemeitől távol helyezkedik el, a tervezett módosítás az infrastruktúra elemekre nem lesz hatással. A módosítással érintett terület déli részén halad keresztül az MaTrT szerinti 607 Devecser-Jánosháza-Dabronc-Pókaszepetk-Zalaegerszeg-Nagylengyel meglévő földgázszállító vezeték. A módosítással érintett területtől délre a község hatályos településrendezési eszközei egy, a Somló-hegyet elkerülő utat jelölnek.

## 1.1.7. Védelmi és korlátozó elemek

## Védőtávolságok

A módosítási területen védőtávolság igényel rendelkező nyomvonalas létesítmény a nagynyomású gázvezeték, amely 27-27 m-es védőtávolsággal rendelkezik.

## Táj- és természetvédelmi elemek, területek

A módosítási területet az ökológiai hálózat pufferterületének övezete, illetve a tájképvédelmi terület övezete érintik.

A területet északról és keletről határolja a Somló Tájvédelmi Körzet, valamint Somlóvásárhely - illetve az azzal azonos időben és azonos szabályozási elvek szerint Somló-hegyet érintő települések - hatályos településrendezési eszközei által kijelölt történeti táj védelemre javasolt terület pufferövezete.

## Kulturális örökségvédelmi elemek

A módosítással érintett területeken országos védelem alatt álló műemlék, műemléki jelentőségű terület, illetve helyi védett művi érték, helyi értékvédelmi terület nem található.

## Borszőlő termőhelyi kataszter

A módosítással érintett ingatlanok részét képezik részben a borszőlő termőhelyi kataszternek.

## 1.2.431/1 HRSZ-Ú KÖZTERÜLET

### 1.2.1. A tervezési terület bemutatása, a tervezett módosítás ismertetése

A módosítással a 431/1 hrsz-ú közterület érintett, amely a község főutcáján helyezkedik el. A Szabadság téren a 424/3 hrsz-ú ingatlanon található vendéglő terasza a 431/1 hrsz-ú közterületként szabályozott ingatlanra esik. A terasz helyén a vendéglő bővítése tervezett, így telekhatár rendezés a cél a 431/1 és a 424/3 hrsz-ú ingatlanok között.

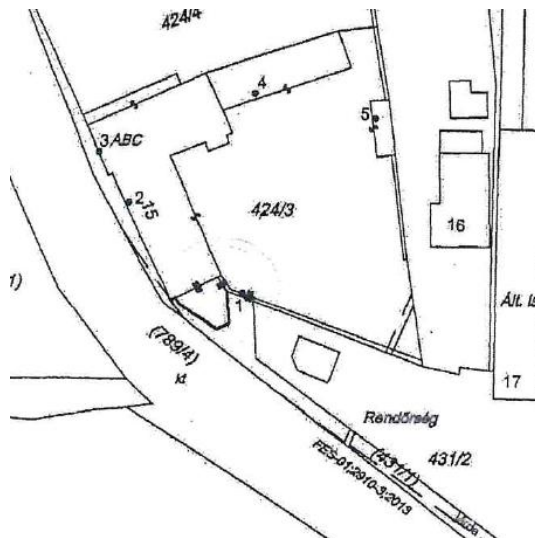

Kivágat a változási vázrajzból

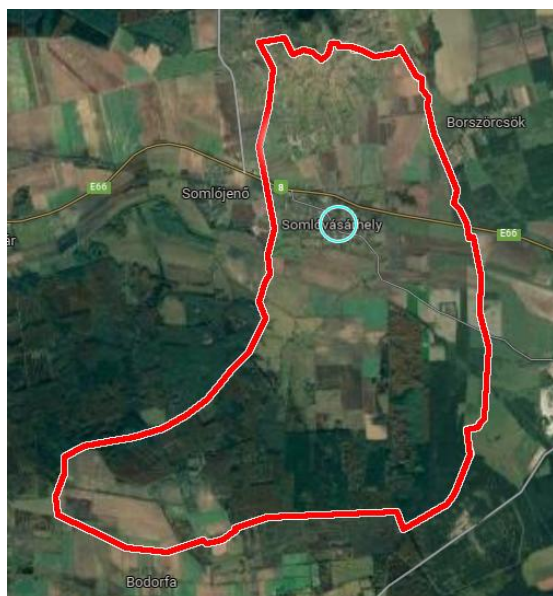

A módosítással érintett terület Somlóvásárhelyen belüli elhelyezkedése (késsel jelölve)  
(Forrás: Google Earth, saját szerkesztés)

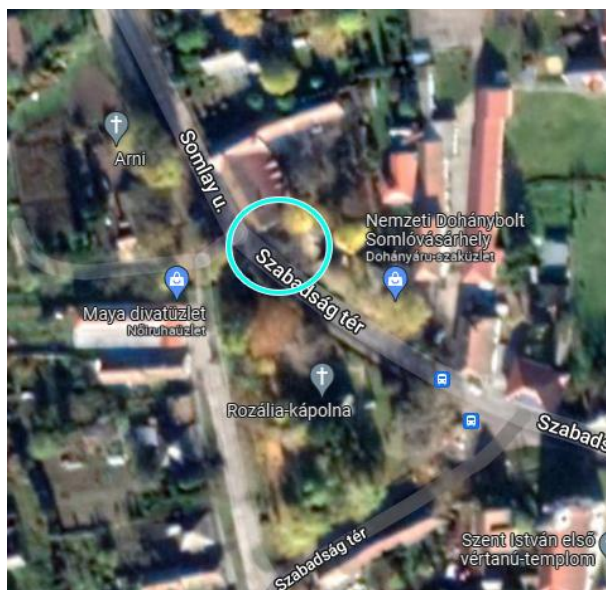

A módosítással érintett ingatlanok elhelyezkedése  
(Forrás: Google Earth, saját szerkesztés)

### 1.2.2. Szabályozási koncepció

A tervezett módosítás csupán a szabályozási tervet érinti, a településszerkezeti terv és a helyi építési szabályzat szövege nem módosul. A tervezett módosítás során a 431/1 hrsz-ú ingatlanból kiszabályozásra kerül a 424/3 hrsz-ú ingatlanon álló vendéglő terasza (44 m<sup>2</sup>), amely ezáltal már nem lesz közterületként szabályozva, így megvalósítható a telekhatár rendezés.



Hatályos szabályozási terv - részlet

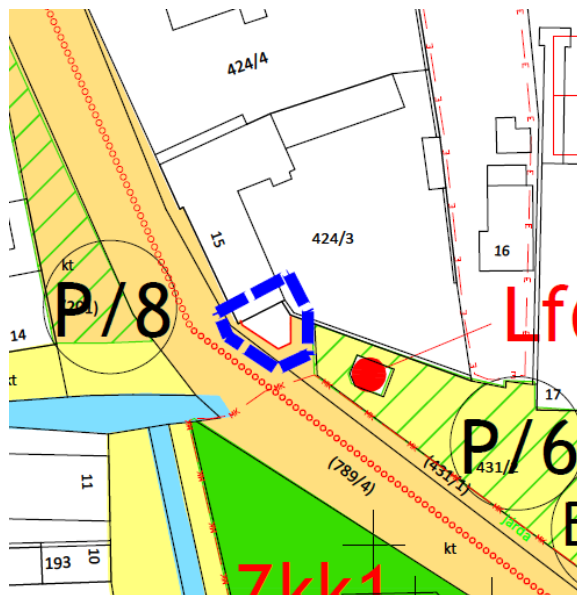

Javasolt szabályozási terv - részlet



## 2. A VÁLTOZÁSSAL ÉRINTETT TERÜLETEK

### 2.1. A TELEPÜLÉSSZERKEZETI VÁLTOZÁSOK TERÜLETRENDEZÉSI TERVEKKEL VALÓ ÖSSZEFÜGGÉSEINEK BEMUTATÁSA, MAGASABB RENDŰ TERVEKKEL VALÓ ÖSSZHANG

A területrendezési tervek esetében 2019. január 1-től jogszabályi változások léptek életbe: az ország területrendezési terveit egy jogszabályba, MaTrT-be vonták össze. További változás, hogy hatályba lépett a területrendezési tervek készítésének és alkalmazásának kiegészítő szabályozásáról szóló 9/2019. (VI.14.) MvM rendelet (továbbiakban: MvM rendelet), amely az egyes országos és kiemelt térségi övezetekre vonatkozó előírásokat határozza meg. Az egyes területfelhasználási kategóriákra, országos és megyei övezetekre vonatkozó előírásokat tehát az MaTrT és az MvM rendelet tartalmazzák. Somlóvásárhely Veszprém megye területrendezési szabályzatáról, térségi szerkezeti tervéről és övezetéről szóló Veszprém megyei Önkormányzat Közgyűlésének 15/2019- (XII.13.) önkormányzati rendelete (továbbiakban: VmTrT) hatálya alá tartozik, így esetében a VmTrT egyedi előírásait is alkalmazni kell.

#### 2.1.1. A térségi területfelhasználás rendjére vonatkozó szabályok

A VmTrT térségi szerkezeti tervlapja a módosítással érintett ingatlanokat részben mezőgazdasági térségbe, részben települési térségbe sorolja. Települési térség került kijelölésre a hatályos településrendezési eszközök alapján a Kreinbacher Birtok területén, illetve e térség érinti a 2. módosítással érintett területet. A Kreinbacher Birtokhoz kapcsolódóan kijelölt új beépítésre szánt terület a mezőgazdasági térség része.

Az MaTrT mezőgazdasági térségre vonatkozó előírása a következő:

*„11. § b) a mezőgazdasági térség területének legalább 75%-át a mezőgazdasági terület övezetébe kell sorolni, a fennmaradó részen nagyvárosias lakóterület és vegyes terület építési övezet nem jelölhető ki;”*

A módosítás során nagyvárosias lakóterület és vegyes terület kijelölése nem történik. Az új beépítésre szánt terület nagysága összesen 0,46 ha, ami a mezőgazdasági térség OTTr szerinti lehatárolásának 0,044%-a.

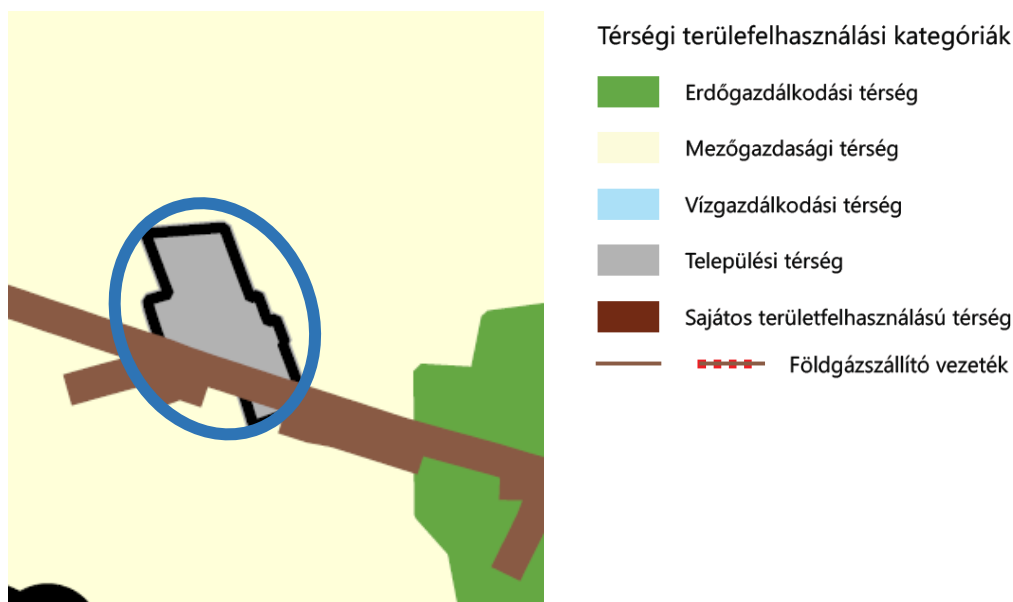

A VmTrT térségi szerkezeti tervlapjának kivágata (a módosítással érintett terület kékkel jelölve)

### 2.1.2. Új beépítésre szánt terület kijelölésére vonatkozó szabályok

A tervezett módosítás során új beépítésre szánt terület kijelölése történik. Az MaTrT a 12-13.§-ban rendelkezik az új beépítésre szánt terület kijelölésére vonatkozó szabályokról, amelyeknek való megfelelést az alábbiakban mutatjuk be:

*12. § (1) Ha jogszabály új beépítésre szánt terület kijelölését nem tiltja, a településrendezési tervben új beépítésre szánt területet a következő szempontok mérlegelése alapján kell kijelölni:*

*a) az új beépítésre szánt terület csatlakozik a meglévő települési területhez,*

A tervezett módosítás csatlakozik a meglévő települési térséghez.

*b) az új beépítésre szánt terület kijelölése nem okozza a különböző települések beépítésre szánt területeinek összenövését, és*

A tervezett módosítás nem okozza települések beépítésre szánt területeinek összenövését.

*c) új beépítésre szánt terület kijelölésére csak akkor kerül sor, ha a települési térségben nincs a tervezett rendeltetésnek megfelelő beépítésre szánt területen beépítetlen földrészlet, vagy az épített környezet alakításáról és védelméről szóló 1997. évi LXXVIII. törvény (a továbbiakban: Étv.) szerinti barnamezős terület.*

A tervezett beruházás helyhez kötött, a pezsgőpincészet bővítése a cél, így a tervezett rendeltetésnek más terület nem megfelelő Somlóvásárhely közigazgatási területén.

*(3) Új beépítésre szánt terület kijelölésével egyidejűleg a területnövekmény legkevesebb 5%-ának megfelelő kiterjedésű, legalább 50%-ában az újonnan kijelölt beépítésre szánt területtel kapcsolatban lévő zöldterületet, - gazdasági vagy különleges terület kijelölése esetén zöldterületet vagy véderdőt - kell kijelölni. Ha a zöldterület vagy véderdő kijelölése az új beépítésre szánt terület rendeltetése miatt az adott területen nem valósítható meg, akkor a zöldterületet vagy a véderdő területét a település arra alkalmas más területén kell kijelölni.*

A tervezett beruházás kapcsán 0,46 ha nagyságú területen történik új beépítésre szánt terület kijelölése, amelynek 5%-a 0,024 ha. A módosítás során összesen 0,24 ha nagyságú területen védelmi erdőterület kijelölése történik a 022/8 hrsz-ú ingatlan déli részén, amely biztosítja a biológiai aktivitásérték kompenzálását is, így az MaTrT fenti előírásának való megfelelés biztosított.

*13. § (1) Borvidéki település borszőlő termőhelyi katasztere I-II. osztályú területeihez tartozó földrészlet - a különleges mezőgazdasági üzemi terület kivételével - nem minősíthető beépítésre szánt területté.*

A módosítással érintett terület részét képezi a borszőlő termőhelyi kataszternek. A tervezett módosítás során különleges terület - borgazdasági terület kijelölése történik, ami az MaTrT előírásával nem ellentétes, a különleges terület - borgazdasági terület a jogszabályban meghatározott különleges mezőgazdasági üzemi terület tájszerkezeti megfelelőjének tekinthető.

### 2.1.3. Országos övezetek ismertetése

Az alábbi táblázat a módosítási terület országos övezetek általi érintettségét mutatja be:

| Országos övezetek                                   | 1.a) terület érintettsége | 1.b) terület érintettsége | 1.c) terület érintettsége |
|-----------------------------------------------------|---------------------------|---------------------------|---------------------------|
| 1. ökológiai hálózat magterületének övezete         | nem érinti                | nem érinti                | nem érinti                |
| 2. ökológiai hálózat ökológiai folyosójának övezete | nem érinti                | nem érinti                | nem érinti                |
| 3. ökológiai hálózat puffterületének övezete        | érinti                    | érinti                    | nem érinti                |
| 4. kiváló termőhelyi adottságú szántók övezete      | nem érinti                | nem érinti                | nem érinti                |
| 5. jó termőhelyi adottságú szántók övezete          | nem érinti                | nem érinti                | nem érinti                |
| 6. erdők övezete                                    | nem érinti                | nem érinti                | nem érinti                |



| Országos övezetek                                              | 1.a) terület érintettsége | 1.b) terület érintettsége | 1.c) terület érintettsége |
|----------------------------------------------------------------|---------------------------|---------------------------|---------------------------|
| 7. erdőtelepítésre javasolt terület övezete                    | nem érinti                | nem érinti                | nem érinti                |
| 8. tájképvédelmi terület övezete                               | érinti                    | érinti                    | érinti                    |
| 9. világörökségi és világörökségi várományos területek övezete | nem érinti                | nem érinti                | nem érinti                |
| 10. vízminőség-védelmi terület övezete                         | nem érinti                | nem érinti                | nem érinti                |
| 11. nagyvízi meder övezete                                     | nem érinti                | nem érinti                | nem érinti                |
| 12. VTT-tározók övezete                                        | nem érinti                | nem érinti                | nem érinti                |
| 13. honvédelmi és katonai célú terület övezete                 | nem érinti                | nem érinti                | nem érinti                |

**Ökológiai hálózat puffterületének övezete**MaTrT 27.§-ának való megfelelés igazolása:

Az ökológiai hálózat puffterületének övezete részben jelenleg is érint a módosítással érintett területen települési térséget, a tervezett új beépítésre szánt terület közvetlenül kapcsolódik hozzá. A tervezett módosítás az MaTrT vonatkozó előírásaival nem ellentétes, a Somló-hegy csúcsán található magterület természeti értékeit, biológiai sokféleségét, valamint táji értékeit nem veszélyezteti. A tervezett fejlesztés, pezsgőpincészet bővítése a meglévő beépítéshez illeszkedik.

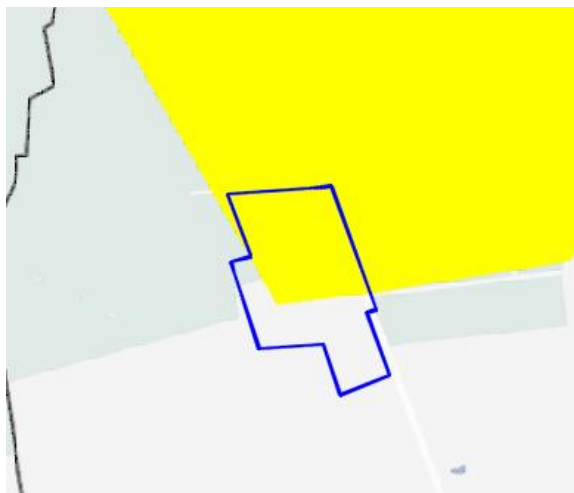
**Tájképvédelmi terület övezete**MvM rendelet 4. §-ának való megfelelés igazolása:

A tervezett módosítás az MaTrT vonatkozó előírásaival nem ellentétes. A tervezett beruházás tájképi vonatkozásait a 3.1. *Tájhasználat, tájszerkezet javaslata* c. fejezet ismerteti.

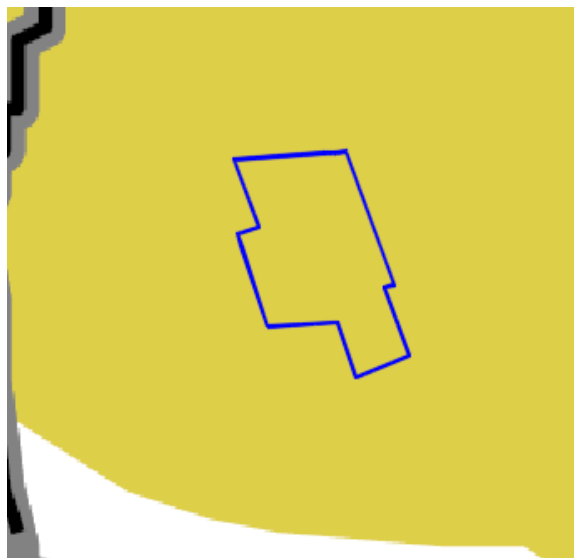

#### 2.1.4. Megyei övezetek és egyedileg meghatározott megyei övezetek ismertetése

Az alábbi táblázat a módosítási terület VmTrT által meghatározott megyei övezetek és egyedileg meghatározott megyei övezetek általi érintettségét mutatja be:

| Övezet                                                                                           | 1.a) terület érintettsége | 1.b) terület érintettsége | 1.c) terület érintettsége |
|--------------------------------------------------------------------------------------------------|---------------------------|---------------------------|---------------------------|
| <b>Megyei övezetek</b>                                                                           |                           |                           |                           |
| Ásványi nyersanyagvagyon övezete                                                                 | nem érinti                | nem érinti                | nem érinti                |
| Rendszeresen belvízjárta terület övezete                                                         | nem érinti                | nem érinti                | nem érinti                |
| Földtani veszélyforrás terület övezete                                                           | nem érinti                | nem érinti                | nem érinti                |
| <b>Egyedileg meghatározott megyei övezetek</b>                                                   |                           |                           |                           |
| Gazdaságfejlesztés kiemelten támogatott célterületeinek övezete                                  | nem érinti                | nem érinti                | nem érinti                |
| Innovációs-technológiai fejlesztés kiemelten támogatott célterületének övezete                   | nem érinti                | nem érinti                | nem érinti                |
| Karsztvíz emelkedéssel veszélyeztetett települések övezete                                       | nem érinti                | nem érinti                | nem érinti                |
| Turisztikai fejlesztések kiemelten támogatott célterületének övezete                             | érinti                    | érinti                    | érinti                    |
| Veszprém megye várostérségeinek övezete                                                          | érinti                    | érinti                    | érinti                    |
| Az „Európa kulturális fővárosa Veszprém 2023” program érdekében együttműködő települések övezete | nem érinti                | nem érinti                | nem érinti                |

##### Turisztikai fejlesztések kiemelten támogatott célterületének övezete

A Rendelet 11.§ (2) bekezdésének való megfelelés igazolása:

A tervezett módosítás a Rendelet vonatkozó előírásaival nem ellentétes.

Somlóvásárhely teljes közigazgatási területe az övezet része.

##### Veszprém megye várostérségeinek övezete

A Rendelet 12.§ (2) bekezdésének való megfelelés igazolása:

A tervezett módosítás a Rendelet vonatkozó előírásaival nem ellentétes.

Somlóvásárhely teljes közigazgatási területe az övezet része.

#### 2.2. A VÁLTOZÁSOK ÉS A TELEPÜLÉSFEJLESZTÉSI KONCEPCIÓ ÖSSZHANGJÁNAK BEMUTATÁSA

A jelen módosítás során tervezett beruházás Somlóvásárhely Község településfejlesztési koncepciójának célkitűzéseivel összhangban van.

A településfejlesztési koncepció megfogalmazza Somlóvásárhely jövőképét, amelynek része az alábbi cél:

*„Törekedni kell a több lábon álló gazdálkodás megteremtésére, mely munkahelyeket, létbiztonságot jelent: ökológiai gondolkodású szántóföldi gazdálkodás, több évezredes hagyományú szőlőművelés és bortermelés, hagyományos erdőgazdálkodás, minőségi turizmus, mind azok a lehetőségek, amelyekkel Somlóvásárhelynek élnie kell.”*

A Kreinbacher Birtokon tervezett fejlesztések a szőlőművelésre alapozva új munkahelyeket teremtenek a környékbeli lakosok számára.

### 2.3. TELEPÜLÉSKÉPI SZABÁLYOKKAL VALÓ ÖSSZEFÜGGÉS VIZSGÁLATA

Somlóvásárhely Község Önkormányzat Képviselő-testületének az 5/2018. (VI.28.) önkormányzati rendelete rendelkezik a településképi védelméről. A településképi rendelet 1. melléklete határozza meg a településképi szempontból meghatározó területeket, amely a Kreinbacher Birtok területét két eltérő típusú területbe sorolja: a birtok északi részét „szőlőskertes területbe”, a birtok déli részét „külterületbe”. **Szőlőskertes területbe** a Somló-hegy hagyományos tájjelleget őrző, történeti tájként megőrzendő területe tartozik, amelyre a településképi rendelet 19. §-a az alábbi előírásokat fogalmazza meg:

- a) *A területen épületek a helyi épített örökségnek és tájkarakternek megfelelő népi építészeti hagyományokat továbbörökítő módon építhetők.*
- b) *A területen a meglévő épület bővítése, átépítése építészeti stílusában, mind pedig teljes megjelenésében a környezettel és a Somló építészeti értékeivel harmonizáló módon lehetséges.*

**Külterület** elnevezésű településképi szempontból meghatározó területre a településképi rendelt 20.§-a fogalmaz meg előírásokat:

- a) *A településképi szempontból meghatározó területen csak a tájba illeszkedő épületek építhetők.*
- b) *Az épületek külső megjelenítéséhez lehetőleg hagyományos építőanyagokat (kő, tégl, vályog, fa, cserép, nád) kell használni.*
- c) *Épületcsoportnál azonos tetőalakítást kell alkalmazni.*
- d) *A homlokzatok színeként paszellszínek alkalmazandók. A harsány, rikító színek használatát kerülni kell.*

Tekintettel arra, hogy a birtok területe egy egységet képez mind településszerkezeti, mind településképi szempontból, a településképi szempontból meghatározó területek közül is egy területbe kellene tartoznia. A birtok területén található épületek már nem a hagyományos szőlőhegyi építészeti stílusban épületek, és a tervezett fejlesztések is a meglévő modern stílust követik, így javasolt a településképi rendelet módosítása úgy, hogy a birtok teljes területe a „külterület” elnevezésű településképi szempontból meghatározó területbe tartozzon. A településképi rendelet módosítása jelen településrendezési eszközök módosításán kívül, külön eljárásban folytatható le.

## 3. TÁJRENDEZÉSI JAVASLAT

### 3.1. TÁJHASZNÁLAT, TÁJSZERKEZET JAVASLATA

A településrendezési eszközök módosítását követően a megvalósuló beruházás a somlóvásárhelyi tájban jelentős változást nem eredményez. A tervezett tevékenység nem okoz jelentős és visszafordíthatatlan károsodást a táji és természeti értékekben, a tervezett létesítmények elsősorban a terepszint alatt kívánják megvalósítani, kapcsolódva a meglévő üzemi technológiához. A pezsgőpincészet jelenlegi épületeit is részben süllyesztve alakították ki, a beépítési mód és az építészeti karakter tekintetében a tervezett beruházást a meglévő épületekhez illeszkedően tervezik megvalósítani.

A településrendezési eszközök módosítása során új erdőterület kijelölése történik a birtok déli részén, a 022/8 hrsz-ú ingatlan déli határán, a Somló-hegyet elkerülő tervezett út mentén. Az erdőterület kijelölése azért vált szükségessé, mert az 1.a) módosítás során új beépítésre szánt terület kijelölése történik, amelynek kapcsán az MaTrT vonatkozó előírásai alapján új erdőterület kijelölése szükséges. Az újonnan kijelölt véderdő sáv a Somló-hegyet elkerülő tervezett út mentén helyezkedik el, amely az út tényleges megvalósulása esetén pufferterületként is szolgálhat az út és a birtok területe között. Ezen erdőterület kijelölése Somlóvásárhely tájhasználatát nem befolyásolja számottevően.

### 3.2. TERMÉSZETVÉDELMI JAVASLAT

A beruházás tervezett területe nem érint sem közösségi, sem országos, sem helyi jelentőségű védett természeti területet. A módosítással érintett ingatlanok részét képezik az ökológiai hálózat puffterület övezetének. A tervezett módosítás az MaTrT vonatkozó előírásaival nem ellentétes, a Somló-hegy csúcsán található magterület természeti értékeit, biológiai sokféleségét, valamint táji értékeit nem veszélyezteti.

A tervezett beruházás szomszédos a Somló Tájvédelmi Körzettel, amelynek létesítéséről és egyes területeinek fokozottan védetté nyilvánításáról a 8/1993. (III. 9.) KTM rendelet rendelkezik. A védetté nyilvánítás célját a rendelet 3.§-a határozza meg, amellyel jelen módosítás nem ellentétes: a tájvédelmi körzet földtani és kultúrtörténeti értékeit, természetes erdő- és növénytársulásait, védett növény- és állatfajait, jellegzetes tájképi adottságait, a táj jellegét meghatározó földfelszíni formákat, a hagyományos szőlőtermesztés és borászat táji feltételeit nem veszélyezteti.

### 3.3. BIOLÓGIAI AKTIVITÁSÉRTÉK VÁLTOZÁSA

Az 1997. évi LXXVIII. törvény 7. § (3) bekezdés b) pontja kimondja, hogy „b) új beépítésre szánt terület kijelölésével egyidejűleg a település közigazgatási területének biológiai aktivitás értéke az átminősítés előtti aktivitás értékhez képest, az e törvény végrehajtására kiadott jogszabályokban meghatározottak szerint nem csökkenhet”

Biológiai aktivitásérték: egy adott területen a jellemző növényzetnek a település ökológiai állapotára és az emberek egészségi állapotára kifejtett hatását mutató érték. A településtervek tartalmáról, elkészítésének és elfogadásának rendjéről, valamint egyes településrendezési sajátos jogintézményekről szóló 419/2021. (VII. 15.) Korm. rendelet előírásai szerint került kiszámításra a település biológiai aktivitásérték változása. Az alábbi táblázat igazolja, hogy jelen módosítás során Somlővásárhely biológiai aktivitás értéke nem csökkent.

| Hatályos területfelhasználás | Biológiai aktivitás értékmutató | Tervezett területfelhasználás | Biológiai aktivitás értékmutató | Terület nagyság (ha) | Számított biológiai aktivitás érték |
|------------------------------|---------------------------------|-------------------------------|---------------------------------|----------------------|-------------------------------------|
| Mk                           | 5                               | K-Bg                          | 0,7                             | 0,46                 | -1,98                               |
| K-Tur                        | 0,7                             | Ev                            | 9                               | 0,24                 | 1,98                                |
| VÁLTOZÁS:                    |                                 |                               |                                 |                      | 0,00                                |

### 4. ÉPÍTETT KÖRNYEZET VÉDELME

A tervezett beruházás az épített környezetre jelentős hatást nem gyakorol majd, a tervezett létesítményeket meglévő építészeti karakteréhez illeszkedően tervezik kialakítani.

### 5. KÖZLEKEDÉSI- ÉS KÖZMŰFEJLESZTÉSI JAVASLAT

A tervezett beruházás a közlekedési infrastruktúra hálózat és a közműhálózat fejlesztését nem igényli.

### 6. KÖRNYEZETI HATÁSOK ÉS FELTÉTELEK, KÖRNYEZETVÉDELEM

A tervezett fejlesztések során építési tevékenység történik majd, amely a környezeti elemek kismértékű sérülésével jár. A környezeti elemeket kis mértékben a kivitelezés és az üzemeltetés során érhetik káros hatások. Somlővásárhely Község környezetvédelmi rendelettel nem rendelkezik, ám a települési ingatlanok és a közterületek tisztántartásáról szóló 3/2015. (II.16.) önkormányzati rendelet fogalmaz meg az építési beruházások során betartandó szabályokat, amelyeket a jelen módosítást követően megvalósuló építési tevékenység során figyelembe kell venni:

„8. § (1) Építés, bontás vagy felújítás alatt álló ingatlan tisztántartásáról az építető gondoskodik, kivéve, ha az építető és az ingatlantulajdonos személye eltér és másként állapodnak meg.

(2) Építési, bontási, felújítási munkáknál, valamint az úttest, járdaszakasz felbontásánál keletkezett por- és más szennyeződés elterjedését meg kell akadályozni. A munkálatok során, illetve a közterület rendeltetéstől eltérő használata esetén a növényzetet, létesítményeket védőburkolattal vagy más alkalmas eszközzel a szennyeződéstől, rongálódástól meg kell védeni.

(3) Az építési vagy bontási anyagot úgy kell elhelyezni, hogy az ne szennyezze a közterületet.

(4) Az építési területekről a közterületre történő sárfelhordás, illetve egyéb szennyeződés letakarításáról, a szükséges jelzések kihelyezéséről a kivitelező gondoskodik.

(5) Amennyiben a munkálatok elvégzése során építési törmelék vagy más hulladék keletkezik, azt a közterületről folyamatosan, legkésőbb a munka befejezésétől számított 24 órán belül el kell szállítani, a közterületet eredeti állapotának megfelelően meg kell tisztítani.”

## 6.1. FELSZÍNI ÉS FELSZÍN ALATTI VÍZ-, TALAJVÉDELEM

A felszíni és a felszín alatti vizek, valamint a talajok minősége szorosan összefügg egymással, így a településrendezési eszközökben kijelölt módosítások révén megvalósuló fejlesztések esetén a várható hatások e három környezeti elem esetében együttesen kerülnek vizsgálatra. A tervezési területen természetes állóvíz, illetve vízfolyás nem található.

Somlóvásárhelyt a 27/2004. (XII.25.) KvVM rendelet a felszín alatti víz állapota szempontjából „érzékeny” területbe sorolja és kiemelten érzékeny felszín alatti vízminőség-védelmi területet állapít meg a közigazgatási területén. Mindezekből adódóan a felszín alatti vizek minőségének védelmére kiemelt figyelmet szükséges fordítani a tervezett beruházások során. Az MaTrT szerinti felszíni és felszín alatti víz- és talajvédelem szempontjából releváns övezetek (vízminőség-védelmi terület övezete, földtani veszélyforrás terület övezete) a módosítási területet nem érintik.

## 6.2. LEVEGŐTISZTASÁG-VÉDELEM

Levegőtisztaság-védelmi szempontból a tervezett beruházás építési fázisa vizsgálható, mivel az üzemelés során - a jelenlegi üzemelésből származó hatásokon túl - nem várható jelentős többletkibocsátás. Általánosan elmondható, hogy a kivitelezési tevékenységből származó légszennyezés a burkolatok, épületek kialakításához, a terület rendezéséhez, a földmunkák, a humuszosítás végzéséhez köthetően merül fel. A levegő terhelésével az építőanyagok közötti szállításából, a munkagépek üzemeléséből származóan is lehet számítani. A területen történő építési tevékenységek terhelései az egyidejűleg mozgó gépek számától, típusától függenek.

## 6.3. HULLADÉKKEZELÉS

A hulladék gyűjtésével, ártalmatlanításával kapcsolatos tevékenységet a hulladékról szóló 2012. évi CLXXXV. törvény szerint kell végezni, amely meghatározza a hulladékgazdálkodás alapelveit. Somlóvásárhely Község Önkormányzat Képviselő-testületének a 7/2021. (VII.2.) önkormányzati rendelete szabályozza a települési szilárd hulladékgazdálkodási közszolgáltatást.

A rendelet 2.§-a alapján Somlóvásárhely közigazgatási területén a települési hulladékkal kapcsolatos kötelező helyi közszolgáltatás teljesítésére jogosult és kötelezett közszolgáltató: GYHG Győri Hulladékgazdálkodási Nonprofit Kft.-vel (9023 Győr, Bartók Béla u. 29. fsz. 4.).

A rendelet a Somló-hegyre vonatkozóan több egyedi szabályt fogalmaz meg. Az 1. § (4) bekezdés alapján a Somló-hegyen a hulladékszállítást zsákos formában biztosítja a közszolgáltató a magánszemélyek részére. A 4.§ alapján a közszolgáltató a Somló-hegyen a magánszemélyek részére 60 literes, a közszolgáltató logójával ellátott zsákban biztosítja a vegyesen gyűjtött hulladék elszállítását. A zsákos hulladék a közületi járat napokon kerül elszállításra az önkormányzat által kijelölt zsákgyűjtő pontról. (Somlóvásárhely, Somlai utca 1. Hegyközségi iroda udvara)

## 6.4. ZAJ- ÉS REZGÉSVÉDELEM

Somlóvásárhely közigazgatási területén nincsen komoly zajforrásnak számító üzemi létesítmény. A tervezési területtől délre halad a 8. sz. főút, ennek forgalma jelenthet zajterhelést.

A módosítással érintett területen tervezett beruházás során zajterhelés a kivitelezés során várható, a megnövekedett forgalom és a munkagépek zaja jelentősebb lehet. A beruházást követően az üzemelés során a jelenlegihez képest várhatóan nem növekszik meg a zajkibocsátás, a pincészet üzemi működése és turisztikai hasznosítása a környező területeken nem jár majd fokozottabb zajterheléssel.

## 7. KÖRNYEZETI ÉRTÉKELÉS

### 7.1. A KÖRNYEZETI ÉRTÉKELÉS KIDOLGOZÁSÁNAK FOLYAMATA

#### 7.1.1. Előzmények, kapcsolódás a tervezési folyamathoz, a környezet védelméért felelős szervek bevonása

Az egyes tervek, ill. programok környezeti vizsgálatáról szóló 2/2005. (I.11.) Korm. rendelet (továbbiakban: Korm. rendelet) 1.§ (3) bekezdés a) pontja alapján a település egy részére készülő szabályozási tervnél, illetve helyi építési szabályzatnál a környezeti vizsgálat szükségessége a várható környezeti hatás jelentőségének eseti meghatározása alapján dönthető el. A Korm. rendelet 3. számú mellékletében megnevezett környezet védelméért felelős szervek 2021 decemberében kapták meg a településrendezési eszközök módosításához kapcsolódó előzetes tájékoztató levelet, amelyben a környezeti értékelés szükségességéről is véleményt alkottak. Jelen településrendezési eszközök módosítása kapcsán a Balaton-felvidéki Nemzeti Park Igazgatóság és a Veszprém Megyei Kormányhivatal Környezetvédelmi, Természetvédelmi és Hulladékgazdálkodási Főosztály tartotta szükségesnek a környezeti értékelés elkészítését.

Ezt követően a Tervezők elkészítették a településrendezési eszközök módosításának anyagát, amelyhez kapcsolódóan elkészült jelen környezeti vizsgálat, a beérkezett véleményekben foglalt figyelembe vételével. A környezeti vizsgálat az 1. sz. módosítási területre, a Kreinbacher Birtok területére készült, a 2. sz. módosítás környezeti hatása elenyésző.

#### 7.1.2. A környezeti értékelés készítése során tett javaslatok hatása a terv alakulására

A környezeti értékelés a környezet- és természetvédelmi szempontok figyelembe vételével készült. Az értékelésben megfogalmazott javaslatok nagy része elfogadásra került, és beépült a tervbe. A javaslatok másik része nem a településrendezési eszközök elkészítésére vonatkozik, hanem annak alkalmazása során - Somlóvásárhely épített és természeti értékeinek megóvását, a települési környezet javulását elősegítendő - szolgál mankóként.

#### 7.1.3. A környezet védelméért felelős szervek és a nyilvánosság által adott vélemények, szempontok figyelembe vétele

A településrendezési eszközök módosítása a - 2/2005. (I.11.) Korm. rend. 3. számú mellékletében megnevezett - környezet védelméért felelős szervek előzetes megkeresésével indult, amelyek során a megkérdezettek javaslatai, kérései megismerhetők voltak, illetve azok feldolgozásra kerültek.

A környezeti értékelés a beérkezett vélemények és észrevételek alapján került kidolgozásra, minden államigazgatási szerv javaslatát figyelembe vettük a vizsgálat során. A környezeti értékelés elkészítését a Veszprém Megyei Kormányhivatal Környezetvédelmi, Természetvédelmi és Hulladékgazdálkodási Főosztály és a Balaton-felvidéki Nemzeti Park Igazgatóság tartotta szükségesnek, amelyeknek a környezeti értékelésre vonatkozó előzetes véleményét az alábbi táblázat foglalja össze:

| Intézmény                                                                                           | Környezeti értékelés elkészítésének szükségességéről szóló nyilatkozat                                                                                                                                                                                                                                                                                                                                                                                                                                           |
|-----------------------------------------------------------------------------------------------------|------------------------------------------------------------------------------------------------------------------------------------------------------------------------------------------------------------------------------------------------------------------------------------------------------------------------------------------------------------------------------------------------------------------------------------------------------------------------------------------------------------------|
| Veszprém Megyei Kormányhivatal Környezetvédelmi, Természetvédelmi és Hulladékgazdálkodási Főosztály | Tájékoztató, hogy a Kreinbacher Birtok az ökológiai hálózat pufferterület övezetének és a tájképvédelmi terület övezetének része. A 2/2005. (I.11.) Korm. rendelet 2. sz. mellékletében foglalt szempontokat figyelembe véve, a Somló TK-val közvetlenül szomszédos új beépítésre szánt terület kijelölésével kapcsolatban szükségesnek tartja a környezeti vizsgálat lefolytatását, környezeti értékelés elkészítését a 2/2005. (I.11.) Korm. rendelet 4. sz. mellékletében foglalt általános tematika szerint. |
| Balaton-felvidéki Nemzeti Park Igazgatóság                                                          | Tájékoztató, hogy a Kreinbacher Birtok az ökológiai hálózat pufferterület övezetének és a tájképvédelmi terület övezetének része. A 2/2005. (I.11.) Korm. rendelet 2. sz. mellékletében szereplő szempontok figyelembe vételével a környezeti vizsgálat lefolytatását, a környezeti értékelés elkészítését szükségesnek tartja.                                                                                                                                                                                  |

### 7.2. A TERV RÖVID ISMERTETÉSE

*A tervezett beruházás és a településrendezési eszközök módosításának ismertetését az 1.1.2.-1.1.4. c. fejezetek tartalmazzák.*



### 7.3. KÖRNYEZETI ÁLLAPOT

*A környezeti állapot leírását a 6. fejezet tartalmazza.*

### 7.4. A TERV MEGVALÓSÍTÁSA KÖRNYEZETI HATÁSAINAK, KÖVETKEZMÉNYEINEK FELTÁRÁSA

#### 7.4.1. A terv céljainak összevetése a terv szempontjából releváns nemzetközi, közösségi, országos vagy helyi szinten kitűzött környezet- és természetvédelmi célokkal

##### Somlóvásárhely településfejlesztési koncepciójának célkitűzései

Somlóvásárhely hatályos településfejlesztési koncepciója a táj- és természetvédelmi célok között a Somló-hegyre vonatkozóan az alábbiakat fogalmazza meg:

*„A táj és a tájhasználat megőrzése szempontjából fontos, hogy a szőlőhegy legértékesebb részén - a kulturális örökség védelméről szóló törvénnyel összhangban - kijelölésre kerüljön, mint 'történeti táj', mely az ember és a természet együttes munkájának eredménye. Továbbá az értékmegőrzéssel és fejlesztéssel, hasznosítással a Somló-hegy megújulását megalapozó részletes fejlesztési javaslatnak is kiemelten kell foglalkoznia.”*

A fenti célokkal jelen módosítás nem ellentétes, a módosítással érintett terület csupán határos a történeti táj védelemre javasolt terület pufferövezetével, nem része annak. A Kreinbacher Birtokon tervezett fejlesztések a Somló-hegy megújulását is szolgálják.

##### Veszprém Megye Környezetvédelmi Programja 2018-2022 célkitűzései

A megye környezeti jövőképe a következő:

*„A megye a környezeti állapot fenntartásával és javításával megőrzi természeti, ökológiai értékeit a jelen és a jövő nemzedékek számára, a természeti erőforrásokat takarékosan, célszerűen használja fel, hosszútávon biztosítja az emberek életminőségének javítását, a komfortérzet fokozását, és a biológiai sokféleség megőrzését. Környezeti értékeinek számbavételével, azok folyamatos megóvásával, a védett és védelemre méltó természeti értékek megóvására, fejlesztésére törekszik. Kiemelten foglalkozik az épített környezet, táji értékek megőrzésével, mindent elkövet annak érdekében, hogy a megye környezeti állapotot befolyásoló tényezők kedvezőtlen hatását minimalizálja. Erősíti a környezeti tudatot a megye lakosságában, tudatosítja értékeit a megyébe látogatókkal.”*

A Program célkitűzései a következők:

#### 1. Az életminőség és az emberi egészség környezeti feltételeinek javítása

Cél a jó életminőség és az egészséges élet közvetlen környezeti feltételeinek biztosítása.

Cél eléréséhez szükséges:

- környezet-egészségügyi feltételek javítása,
- a magas színvonalú környezeti infrastruktúra,
- a település, a lakóhely épített és természeti elemeinek megfelelő aránya, minősége és összhangja.

#### 2. Természeti értékek és erőforrások védelme, fenntartható használata

Cél a stratégiai jelentőségű természeti erőforrások, természeti értékek, ökoszisztémák védelme.

Cél eléréséhez szükséges:

- az életközösségek működőképességének megőrzése,
- a biológiai sokféleség csökkenésének megállítása.

#### 3. Az erőforrás-takarékosság és a -hatékonyság javítása, a gazdaság zöldítése

Cél a természeti erőforrásokkal való takarékos gazdálkodás kialakítása, a környezetszennyezés megelőzésére, a terhelhetőség/megújuló képesség figyelembevételére épülő fenntartható használat megvalósítása.

Cél eléréséhez szükséges:

- a társadalmi-gazdasági fejlődés és a környezetterhelés szétválása, a fenntartható fejlődés elveinek alkalmazásával,
- a lakosság növekvő jóllétének biztosítása csökkenő környezetterhelés mellett,
- a fenntartható termelés forrástakarékos legyen, beleértve az anyag-, a víz-, a terület-, a termőföld- és energiahasználatot, az újrahasználatosság és a tartósság tervezését, az anyagciklusok körfolyamattá zárását, javítását.

A tervezett beruházás a megyei környezetvédelmi célokkal nem ellentétes.

#### Nemzeti Környezetvédelmi Program célkitűzései

A jelenleg hatályos 4. Nemzeti Környezetvédelmi Program a 2015 és 2020 közötti időszakra szól, amely az Európai Unió új, a „Jólét bolygónk felélése nélkül” című 2020-ig tartó időszakra szóló 7. Környezetvédelmi Cselekvési Program elhatározásaival összhangban készült. (Az 5. Nemzeti Környezetvédelmi Program, amely a 2021-2026-os időszakra szól, jelen környezeti értékelés készítésekor még nem került elfogadásra az Országgyűlés által.)

#### **7.4.2. Környezetvédelmi célok és szempontok megjelenése, figyelembevétele a tervben**

Somlóvásárhely hatályos helyi építési szabályzata a 31-42.§-ban rendelkezik az általános környezetvédelemről, valamint az egyes környezeti elemek védelméről. A tervezett beruházás megvalósítása során a HÉSZ ezen előírásainak betartásával a környezeti elemek védelme biztosítható lehet.

A község további környezetvédelmi előírásokat megfogalmazó rendeletei a következők:

- Somlóvásárhely Község Önkormányzat Képviselő-testülete a települési szilárd hulladékgazdálkodási közszolgáltatásról szóló 7/2021. (VII. 2.) önkormányzati rendelete
- Somlóvásárhely Község Önkormányzat Képviselő-testületének a települési ingatlanok és a közterületek tisztántartásáról szóló 3/2015. (II.16.) önkormányzati rendelete

*Fenti rendeletek releváns előírásait a 6. fejezet ismerteti.*

### **7.5. A TERV MEGVALÓSULÁSÁVAL KÖZVETLENÜL VAGY KÖZVETVE KÖRNYEZETI HATÁST KIVÁLTÓ TÉNYEZŐK, OKOK FELTÁRÁSA**

#### **7.5.1. Környezeti elemek tekintetében fellépő változások**

##### Felszíni és felszín alatti víz-, talajvédelem

A földre, földtani közegre gyakorolt közvetlen hatások a kivitelezés során az ideiglenesen jelentkező építési- és szállítási tevékenység során lépnek fel. Az építés hatásai a munkaterületen, illetve annak közvetlen környezetében jelentkeznek, az építési anyagok, valamint a hulladékok szállítása pedig járulékos terhelésként jelentkezik a környező úthálózatokon, településeken.

Az építési munkáknál az alábbi fázisok, műveletek eredményezhetnek környezeti szennyezést:

- a munkagépek mozgása,
- szállítási forgalom,
- rakodási művelet,
- építési technológia.

Fokozott figyelmet kell fordítani továbbá a szennyeződések elkerülésére. Az építési-, valamint a szállítási tevékenységek során csak rendszeresen karbantartott és a műszaki-, környezetvédelmi előírásoknak megfelelő gépjárművek alkalmazhatók, így normál körülmények között nem várható üzemanyag-, illetve kenőolaj elfolyása, csepegése, a módosítási területen az építési tevékenységek következtében a földtani közeg, illetve a felszín alatti vizek jelentős mértékű szennyeződése nem várható.

A módosítások során ügyelni kell arra, hogy a kitermelt termőréteg megfelelő módon deponálásra kerüljön, illetve, hogy a későbbi hasznosítására is sor kerülhessen (például a tervezett új épületekre visszahordható).

A vízrendezés során figyelemmel kell lenni, hogy olyan zöldfelületi rendszer és vízvezetetés legyen kialakítva, amely az időszakos, nagyobb intenzitású csapadékok megfelelő kezelését biztosítani tudja.

#### Levegőminőség védelme

Levegő-tisztaság védelmi szempontból építés beruházások esetén az építési fázis vizsgálható, mivel az üzemelés során tényleges káros hatások fellépésével nem kell számolni.

A munkagépek munkavégzése, valamint az építőanyagok szállítása átmeneti levegőterhelést fog okozni az építési munkálatok alatt. A kedvezőtlen hatások elsősorban az építési területek és a megközelítési útvonalak közvetlen környezetében fognak fellépni. A levegőminőségre a következő, közlekedési eredetű légszennyező anyagok fognak átmeneti kedvezőtlen hatást gyakorolni: NO<sub>2</sub>, NO<sub>x</sub>, CO és PM<sub>10</sub>. Az építési munkákban részt vevő munkagépek mennyiségét és típusát a projekt jelenlegi fázisában nem lehet pontosan megbecsülni.

Az építés hatására a területen és közvetlen környezetében megnövekszik majd a teherforgalom. A forgalom légszennyező hatása az építkezés idejéig tart, ami a közeli útvonalakon kismértékű légszennyezés-növekedéssel járhat. Az építési tevékenység volumenét figyelembe véve megállapítható, hogy megfelelő munkaszervezéssel és munkagépekkel érzékelhető levegőterheléssel nem kell számolni. A levegőterhelés minimális szinten tartásához a következő intézkedések javasolhatók:

- a munkagépeknek és a nehéz tehergépjárműveknek teljesíteniük kell a kibocsátásra vonatkozó jogszabályok követelményeit;
- a túlzott porszennyezés elkerülésére az anyagszállító tehergépkocsik által szállított anyagokat takarni kell, valamint a településeken keresztüli szállítás minimalizálására kell törekedni;
- a szállítási útvonalakat szükség szerint locsolni kell a kiporzás megakadályozása érdekében.

A tervezett fejlesztés következtében kis mértékben megnövekszik a forgalomból származó levegőterhelés, hiszen új funkciókkal bővül a birtok területe, ami megnövekedett célforgalmat generál.

#### Zaj- és rezgésvédelem

Az építési fázisban a munkagépek és szállítójárművek okoznak időszakos környezeti zajhatást. Az építés során a következő zajforrásokkal lehet számolni:

- építőanyag beszállítás (szállító járművek és anyagmozgató gépek),
- helyszíni kivitelezési tevékenység (földmunkagépek, tömörítő berendezések, építőipari gépek, szerszámok).

Az alkalmazni kívánt gépi berendezések pontos típusa, illetve azok hangteljesítmény-szintje, az építkezés folyamata, szállítási útvonalak még nem ismertek, de a szokásosan alkalmazott zajcsökkentési intézkedések (kisebb zajteljesítményű gépek, berendezések alkalmazása, szállítási útvonalakat gondos kijelölése, zajszegény építési technológia és eljárás választása, megfelelő időbeosztás meghatározása) segítségével biztosítható a kivitelezésből származó zajterhelés minimális szinten tartása és a határértékek biztosítása.

A korábban említett zajcsökkentési intézkedések segítségével várhatóan biztosítható a kivitelezésből származó zajterhelés minimális szinten tartása. A pontos értékek azonban csak az építési technológia és az organizáció ismeretében számítható.

A tervezett fejlesztés következtében - légszennyezéshez hasonlóan - kis mértékben megnövekszik a forgalomból származó zajterhelés a célforgalom által.

#### Hulladékkezelés

A birtok bővítésével érintett ingatlanokon álló épületeket elbontják, így a tervezett beépítést megelőzően bontási hulladékkal kell számolni. Az építési fázis során jelentős mennyiségű veszélyes hulladékok (olajos hulladékok, festékmarmadványok, akkumulátor) és egyéb nem veszélyes hulladékok (pl. zöldhulladék, települési, kommunális hulladék) keletkezésével nem kell számolni.

### 7.5.2. Környezeti rendszerek, természetvédelem tekintetében fellépő változások

#### Élővilág

Az élővilág szempontjából zavarásra az építés során lehet számítani, ami a munkavégzés fázisaihoz kötődik, az építkezés végén pedig megszűnik. A rendszeres üzemelés során a jelenlegihez képest minimális terhelésnövekedés várható (megnő a látogatók száma), amelynek az élővilágra való hatása elenyésző. A tervezett beruházás nem jár fragmentáló hatással, mivel meglévő beépítésekhez kapcsolódóan valósul meg a fejlesztés.

A tervezett beruházás megvalósítása érdekében a 911, 912 és 913 hrsz.-ú ingatlanon a szőlőterületek kivágásra kerülnek. A módosítással érintett ingatlanokon a tervezett fejlesztést követően is biztosított a HÉSZ-ben megengedettnél nagyobb zöldfelületi mutató.

#### Természetvédelem

A birtok területét az MaTrT által meghatározott országos övezetek közül az ökológiai hálózat puffterületének övezete és a tájképvédelmi terület övezete érinti. A tervezett módosítás során új beépítésre szánt terület kijelölése történik. Az MaTrT 27. § (2) bekezdése alapján „*az ökológiai hálózat puffterületének övezetében - (...) - a településrendezési terv beépítésre szánt területet csak abban az esetben jelölhet ki, ha az a szomszédos magterület vagy ökológiai folyosó természeti értékeit, biológiai sokféleségét, valamint táji értékeit nem veszélyezteti.*” A Somló-hegyen hegylábi részein kijelölt puffterület övezete a hegy csúcsán kijelölt magterület övezet számára biztosít védelmet, megakadályozva, illetve mérsékelve azon tevékenységek negatív hatását, amelyek a magterület állapotát kedvezőtlenül befolyásolhatják vagy rendeltetésével ellentétesek. Jelen módosítás során a Kreinbacher Birtok bővítése a Somló-hegy csúcsán kijelölt magterület övezetbe tartozó területek természeti és táji értékeit nem veszélyezteti.

A Somló-hegy teljes területe részét képezi az MaTrT-ben kijelölt tájképvédelmi terület övezetének, amelybe az MaTrT 4.§-a alapján „*a természeti adottságok, rendszerek, valamint az emberi tevékenység kölcsönhatása, változása következtében kialakult olyan területek tartoznak, amelyek a táj látványa szempontjából sajátos és megkülönböztetett fontosságú, megőrzésre érdemes esztétikai jellemzőkkel bírnak.*” A tervezett fejlesztés során a Kreinbacher Birtok kibővül, illetve jelenlegi területén belül is új épület építése tervezett. A Somló-hegy tájképvédelmi szempontból kiemelkedő jelentőséggel bír, így e hegylábi részen tervezett fejlesztések tájképi megjelenésére kiemelt figyelmet szükséges fordítani, ám megállapítható, hogy a tervezett fejlesztés alapvető céljai nem ellentétesek az országos tájképvédelmi célokkal.

### 7.5.3. Klímára vonatkozó hatások

A tervezett módosítás várhatóan nincsen hatással a klímára, de a klímaváltozásból fakadó adaptációs lehetőségekkel foglalkozni kell a beruházás tervezése során.

### 7.5.4. Örökségvédelem, épített környezet tekintetében fellépő változások

A módosítással érintett területen műemlékileg védett objektum vagy műemléki terület nem található, nyilvántartott régészeti lelőhely nem érinti. A Somló-hegyen több helyi védett érték (présházak, pincék, fészületek) található, ezeket a módosítás nem érinti.

### 7.5.5. Érintett emberek egészségi állapotában fellépő változások

A tervezett módosításoknak nincsen hatása az emberi egészségre.

### 7.5.6. Új környezeti konfliktusok, problémák megjelenésére, meglévők felerősödésére vonatkozó hatások

A településrendezési eszközök módosítása új beépítésre szánt terület kijelölésével jár, ám ez jelentős mértékű új környezeti konfliktusok kialakulásához várhatóan nem vezet. Az új pezsgőérlelő, valamint a birtok területén tervezett funkcióbővítés a jelenlegihez képest megnövekedett forgalmat vonz majd, ám ez jelentős mértékű környezetterhelést, környezeti konfliktust várhatóan nem okoz majd.



## **7.6. A TERV MEGVALÓSÍTÁSA KÖVETKEZTÉBEN VÁRHATÓAN FELLÉPŐ KÖRNYEZETRE KÁROS HATÁSOK ELKERÜLÉSÉRE, CSÖKKENTÉSÉRE VONATKOZÓ, A TERVBEN SZEREPLŐ INTÉZKEDÉSEK KÖRNYEZETI HATÉKONYSÁGÁNAK ÉRTÉKELÉSE, JAVASLATOK EGYÉB SZÜKSÉGES INTÉZKEDÉSEKRE**

A településrendezési eszközök készítése során egyes területek vonatkozásában több változat is készült, melyek a településfejlesztési célok megvalósítását, a kompaktabb településszerkezet kialakítását célozzák, s az egyes változatok értékelése során az érvényes jogszabályokban foglaltakat, illetve a település környezet- és természetvédelmi érdekeit, épített örökség védelmét, az emberi egészségre gyakorolt hatásokat figyelembe vettük.

A településrendezési eszközök keretein belül helyi építési szabályzat készül, amelyet a képviselő-testület rendelettel fog jóváhagyni. A rendeletben előírtak betartása kötelező, mely keretet biztosít a terület tulajdonosa részére, hogy milyen nagyságú épületegyüttes, hozzá tartozó zöldfelület stb. létesíthető. A keretszabályozás nem teszi kötelezővé, hogy a megengedett paraméterek maximálisan ki legyenek használva, vagy hogy egyáltalán a fejlesztések meginduljanak. Egyes konkrét beruházások esetén környezetvédelmi engedély beszerzésére vagy egyéb a környezeti hatásvizsgálati és az egységes környezethasználati engedélyezési eljárásról szóló 314/2005. (XII. 25.) Korm. rendelet szerinti dokumentáció elkészítésére is sor kerülhet, ahol a jelenlegi dokumentációnál részletesebben tárgyalni lehet a beruházások hatásait.

Az építkezés során várható környezeti hatások az országos jogszabályok, illetve a helyi építési szabályzat környezetvédelmi előírásainak betartásával mérsékelhetők. A környezeti elemek védelme érdekében az építkezés során kellő körültekintéssel szükséges eljárni, és a lehető legkisebb környezeti kár okozásra kell törekedni.

A fejlesztés során megjelenő új épületek tájképi megjelenésére kiemelt figyelmet szükséges fordítani. Az épületek terveinek készítése során elsődleges szempont volt a birtok jelenlegi épületeinek megjelenéséhez, kialakításához és léptékéhez való illeszkedés. A birtok bővítési területére tervezett pezsgőérlelő, valamint a jelenlegi birtok területén tervezett épületbővítés is részben földbe süllyesztve, a domborzati adottságokhoz igazodva, nagyobb részben zöldtetővel kerül majd kialakításra. Ezen megoldások az épületek tájba illesztését szolgálják, igyekeznek elérni, hogy a fejlesztések a Somló-hegyi tájképbe belesimuljanak, abban a lehető legkisebb változást eredményezzék. (A tervezett épületek látványterveit külön melléklet tartalmazza.) A HÉSZ javaslatot tesz a K-Tur3 építési övezetben az építmények legnagyobb építménymagasságának megnövelésére 5,0 m-re.

## **7.7. MONITOROZÁSI JAVASLATOK**

A tervben javasolt fejlesztések hatására egyes területeken környezeti változások várhatók. Ennek megfelelően a tervben foglaltak monitorozására az alábbiak javasoltak:

- A tervben foglaltak környezeti hatásainak rendszeres felülvizsgálata javasolt legalább a fejlesztés megvalósítását követő 5 évben.
- A község településrendezési eszközeinek következő felülvizsgálata során az új környezeti vizsgálat részeként javasolt kitérni e fejlesztési területen bekövetkezett változásokra.
- Az építési tevékenység során a környezetvédelmi előírások, engedélyek betartásának ellenőrzése.
- A lakosság tájékoztatása az új beruházásról, vélemény-nyilvánítási lehetőség biztosítása a lakosság részére.

Monitoringhoz kapcsolódóan meg kell határozni indikátorokat. Ezek az indikátorok segítik az elhatározott célok megvalósulásának ellenőrzését, illetve mérik a környezeti állapot változását. Ezek például:

- Gépjármű közlekedésből származó szennyezés hatásainak vizsgálata a környezetre: „szállópor koncentráció” (mikrogram/m<sup>3</sup>), a „CO koncentráció” (mikrogram/m<sup>3</sup>) valamint a „zajterhelés” (dB) mérése

Adatforrás: helyszíni mérés

- A fejlesztési terület és a kertes mezőgazdasági területek határán a konfliktusok megelőzése érdekében: „káros anyag kibocsátás” (tevékenységtől függően meghatározandó), „zajterhelés” (dB) mérése.

Adatforrás: helyszíni mérés

## 7.8. ÖSSZEFOGLALÓ

A tervezett beruházás a helyi építési szabályzatban megfogalmazott környezetvédelmi előírások, és egyéb országos jogszabályokban szereplő előírások betartása mellett a település környezeti állapotában nem okoz jelentős változást. A tervezett épületek tájképi megjelenésére kiemelt figyelmet fordítva a Somló-hegyi tájképben jelentős változást nem eredményez majd a beruházás.

**MELLÉKLETEK**

## A. MELLÉKLET: A MÓDOSÍTÁSSAL ÉRINTETT TERÜLETEKET KIEMELT FEJLESZTÉSI TERÜLETTÉ NYILVÁNÍTÓ KÉPVISELŐ-TESTÜLETI HATÁROZAT

### KIVONAT

Somlóvásárhely Község Önkormányzat Képviselő-testülete 2022. február 23-án tartott nyilvános ülésének jegyzőkönyvéből

Somlóvásárhely Község Önkormányzat Képviselő-testülete 7 igen szavazattal – egyhangúlag – a HÉSZ módosításáról az alábbi határozatot:

#### 22/2022.(II.23.) Kt. sz. Határozat

Somlóvásárhely Község önkormányzat Képviselő-testülete úgy dönt, hogy:

1. a településfejlesztési koncepcióról, az integrált településfejlesztési stratégiáról és a településrendezési eszközökről, valamint egyes településrendezési sajátos jogintézményekről szóló 314/2012. (XI. 8.) Korm. rendelet (továbbiakban: Eljr.) meghatározása szerint kiemelt fejlesztési területté nyilvánítja a területeken tervezett beruházások megvalósítása, céljából:
  - a) különleges terület - borgazdasági terület bővítése érdekében a 911, 912, 913 hrsz.-ú ingatlanokat,
  - b) különleges terület – borgazdasági terület és a különleges terület - turisztikai terület övezethatárának módosítása érdekében 022/14, 908/2 hrsz.-ú ingatlanokat,
  - c) fenti módosítás következtében a K-bg2 jelű különleges terület – borgazdasági terület és K-tur3 különleges terület - turisztikai terület építési övezetek paramétereinek módosítása,
  - d) illetve gondoskodik a biológiai aktivitásérték pótlásáról az épített környezet alakításáról és védelméről szóló 1997. évi LXXVIII. törvény 7. § (3) bekezdés b) pontjának megfelelően.
2. kezdeményezi az Eljr.32. § (6) bekezdés c) pontja alapján tárgyalásos eljárás keretén belül a településrendezési eszközök

módosítását, s gondoskodik a partnerségi egyeztetés lefolytatásáról;

3. megkeresi az egyes tervek, illetve programok környezeti vizsgálatáról szóló 2/2005. (I. 11.) Korm. rendelet előírásainak megfelelően a környezetvédelemért felelős szerveket hogy a hatáskörükbe tartozó környezet- vagy természetvédelmi szakterületet illetően várható-e jelentős környezeti hatás;
4. megvizsgálja a tervezett fejlesztés megvalósítása érdekében az Eljr. szabályainak megfelelően a településképi rendelettel való összhang megteremtését.

**Felelős:** Polgármester

**Határidő:** folyamatos

kmf.

Marton Zsolt sk.  
polgármester

Bendes István sk.  
jegyző

A kivonat hitelül:  
Somlóvásárhely, 2022. február 24.





**B. MELLÉKLET: AZ ELŐZETES TÁJÉKOZTATÁSI SZAKASZBAN BEÉRKEZETT VÉLEMÉNYEK ÖSSZFOGLALÁSA**

| Ssz. | Intézmény                                                                                                 | Nem nyilatkozott | Környezeti vizsgálat elkészítését szükségesnek tartja | Előzetes tájékoztatást adott                                                                                                                                                                                                                                                                                                                                                                                                                                  |
|------|-----------------------------------------------------------------------------------------------------------|------------------|-------------------------------------------------------|---------------------------------------------------------------------------------------------------------------------------------------------------------------------------------------------------------------------------------------------------------------------------------------------------------------------------------------------------------------------------------------------------------------------------------------------------------------|
| 1.   | Veszprém Megyei Kormányhivatal<br>Állami Főépítési Iroda                                                  | X                |                                                       |                                                                                                                                                                                                                                                                                                                                                                                                                                                               |
| 2.   | Veszprém Megyei Kormányhivatal<br>Környezetvédelmi, Természetvédelmi<br>és Hulladékgazdálkodási Főosztály |                  | X                                                     | Tájékoztat, hogy a Kreinbacher Birtok az ökológiai hálózat puffterület övezetének és a tájképvédelmi terület övezetének része. Felhívja a figyelmet az MaTrT. 27. § (2) bekezdésében foglaltak igazolásának szükségességére, valamint a biológiai aktivitás-érték számítás elvégzésére.                                                                                                                                                                       |
| 3.   | Balaton-felvidéki Nemzeti Park<br>Igazgatóság                                                             |                  | X                                                     | Adatszolgáltatási kötelezettségét teljesíti, továbbá tájékoztat a község közigazgatási területé érintő táj- és természetvédelmi szempontú kijelölés alatt álló területekről és az azokra vonatkozó jogszabályi előírásokról.<br>Tájékoztat, hogy a Kreinbacher Birtok az ökológiai hálózat puffterület övezetének és a tájképvédelmi terület övezetének része. Kéri a véleményezési dokumentációban beépítési vázlatterven bemutatni a tervezett beruházását. |
| 4.   | Fejér Megyei Katasztrófavédelmi<br>Igazgatóság                                                            | X                |                                                       |                                                                                                                                                                                                                                                                                                                                                                                                                                                               |
| 5.   | Országos Vízügyi Főigazgatóság                                                                            | X                |                                                       |                                                                                                                                                                                                                                                                                                                                                                                                                                                               |
| 6.   | Közép-dunántúli Vízügyi Igazgatóság                                                                       |                  |                                                       | Tájékoztatta, hogy a tervezési terület a KDTVIZIG vagyonkezelésében lévő létesítményt nem érint. A tervdokumentációban részletezett módosításokkal kapcsolatban vízkészlet-gazdálkodási, vízvédelmi, vízrendezési szempontból észrevételt nem tesz.                                                                                                                                                                                                           |
| 7.   | Veszprém Megyei Katasztrófavédelmi<br>Igazgatóság                                                         |                  |                                                       | Ismerteti a hatáskörébe tartozó, az adott területre vonatkozó követelményeit és a terv tartalmi elemeivel kapcsolatos szakmai álláspontját.                                                                                                                                                                                                                                                                                                                   |

| Ssz. | Intézmény                                                                                        | Nem nyilatkozott | Környezeti vizsgálat elkészítését szükségesnek tartja | Előzetes tájékoztatást adott                                                                                                                                                                                                                                                                                                                                                                                                             |
|------|--------------------------------------------------------------------------------------------------|------------------|-------------------------------------------------------|------------------------------------------------------------------------------------------------------------------------------------------------------------------------------------------------------------------------------------------------------------------------------------------------------------------------------------------------------------------------------------------------------------------------------------------|
| 8.   | Veszprém Megyei Kormányhivatal Népegészségügyi Főosztály, Közegészségügyi és Járványügyi Osztály |                  |                                                       | Tájékoztat, hogy adatszolgáltatási kötelezettsége nincsen. Felhívja a figyelmet, hogy a rendezés alá vont területen gondoskodni kell az ivóvíz minőségű víz biztosításáról, valamint a szilárd és folyékony hulladék gyűjtéséről, elhelyezéséről. Az előzetes tájékoztatóban foglaltak ellen kifogást nem emel.                                                                                                                          |
| 9.   | Budapest Főváros Kormányhivatala                                                                 |                  |                                                       | Megállapítja, hogy hatáskörrel nem rendelkezik, így észrevételt nem tesz.                                                                                                                                                                                                                                                                                                                                                                |
| 10.  | Országos Közúti és Hajózási Hatósági Főosztály                                                   | X                |                                                       |                                                                                                                                                                                                                                                                                                                                                                                                                                          |
| 11.  | Innovációs és Technológiai Minisztérium Közlekedési Hatóság Útügyi és Hajózási Hivatal           | X                |                                                       |                                                                                                                                                                                                                                                                                                                                                                                                                                          |
| 12.  | Innovációs és Technológiai Minisztérium Léginavigációs és Repülőtéri Hatósági Főosztály          | X                |                                                       |                                                                                                                                                                                                                                                                                                                                                                                                                                          |
| 13.  | Honvédelmi Minisztérium Hatósági Főosztály                                                       |                  |                                                       | Tájékoztat a község közigazgatási területén nyilvántartott honvédelmi és katonai célú terület övezetébe tartozó honvédelmi rendeltetésű ingatlanról, amely a módosítással érintett területnek nem része. Tájékoztat, hogy a tárgyi módosítás a honvédelem érdekeit nem érinti, a Magyar Honvédség nemzeti és szövetségi védelmi feladatai végrehajtása biztosított, ezért az abban foglaltakkal kapcsolatban külön észrevételt nem tesz. |
| 14.  | Honvédelmi Minisztérium Állami Légügyi Főosztály                                                 |                  |                                                       | Az adott területre vonatkozólag különös követelményeket, a településfejlesztési koncepció vagy a településrendezési eszközök tartalmi követelményeivel kapcsolatos különös elvárásokat és az adott területet érintő ágazati elhatározást nem fogalmaz meg.                                                                                                                                                                               |

| Ssz. | Intézmény                                                                                           | Nem nyilatkozott | Környezeti vizsgálat elkészítését szükségesnek tartja | Előzetes tájékoztatást adott                                                                                                                                                                                                                                                                                                                                                                                                                                                                                                                                                                                                                                                                                                                                                                                                                                                                                  |
|------|-----------------------------------------------------------------------------------------------------|------------------|-------------------------------------------------------|---------------------------------------------------------------------------------------------------------------------------------------------------------------------------------------------------------------------------------------------------------------------------------------------------------------------------------------------------------------------------------------------------------------------------------------------------------------------------------------------------------------------------------------------------------------------------------------------------------------------------------------------------------------------------------------------------------------------------------------------------------------------------------------------------------------------------------------------------------------------------------------------------------------|
| 15.  | Veszprém Megyei Kormányhivatal<br>Közlekedési és Műszaki Engedélyezési<br>Főosztály, Ütügyi osztály |                  |                                                       | Tájékoztató, hogy a településrendezési eszközökben úti érdeket nem érint a tervezett módosítás.                                                                                                                                                                                                                                                                                                                                                                                                                                                                                                                                                                                                                                                                                                                                                                                                               |
| 16.  | Veszprém Megyei Kormányhivatal<br>Építési és Örökségvédelmi<br>Főosztály                            | X                |                                                       |                                                                                                                                                                                                                                                                                                                                                                                                                                                                                                                                                                                                                                                                                                                                                                                                                                                                                                               |
| 17.  | Veszprém Megyei Kormányhivatal<br>Földhivatali Főosztály, Földhivatali<br>Koordinációs Osztály      |                  |                                                       | Tájékoztató, hogy a módosítással érintett 911-913 hrsz-ú ingatlanok 3-as és 4-es minőségi osztályúak, települési viszonylatban átlagosnál gyengébb minőségű szőlő területek. Tájékoztató továbbá a termőföld védelméről szóló törvény vonatkozó előírásairól.                                                                                                                                                                                                                                                                                                                                                                                                                                                                                                                                                                                                                                                 |
| 18.  | Veszprém Megyei Kormányhivatal<br>Agrárügyi Főosztály, Erdészeti Osztály                            |                  |                                                       | <p>Tájékoztató, hogy a településrendezési eszközök tervezett módosításaival érintett földrészek az Országos Erdőállomány Adattárban nyilvántartott erdő nem található. A módosításokkal érintett földrészek a jelenleg hatályos településrendezési eszközök szerint nincsenek erdőterületbe sorolva. A módosítással (Kreinbacher Birtok pezsgőpincészetének a bővítése - zártkert 911, 912, 913 hrsz-ú földrészek) érintett valamennyi földrészlet zártkerti fekvésű, így ez a módosítási tervezet az erdőről, az erdő védelméről és az erdőgazdálkodásról szóló 2009. évi XXXVII. törvény 4. §. 2. d. pontja alapján nem esik a törvény hatálya alá.</p> <p>Az Evt. hatálya alá nem eső földrészek vonatkozásában - hatáskör hiányában - a településrendezési eszközök tervezett módosításáról véleményt nem alkot, a környezeti hatásvizsgálat lefolytatásának szükségességéről nyilatkozatot nem tesz.</p> |
| 19.  | Veszprém Megyei Rendőr-<br>főkapitányság Rendészeti Igazgatóság                                     | X                |                                                       |                                                                                                                                                                                                                                                                                                                                                                                                                                                                                                                                                                                                                                                                                                                                                                                                                                                                                                               |
| 20.  | Veszprém Megyei Kormányhivatal<br>Hatósági Főosztály, Bányászati Osztály                            |                  |                                                       | Tájékoztató, hogy a szakterületébe tartozó kérdések tekintetében nem érintett, észrevételt nem tesz, kifogást nem emel a módosítással szemben.                                                                                                                                                                                                                                                                                                                                                                                                                                                                                                                                                                                                                                                                                                                                                                |

| Ssz. | Intézmény                                                                                  | Nem<br>nyilatkozott | Környezeti<br>vizsgálat<br>elkészítését<br>szükségesnek<br>tartja | Előzetes tájékoztatást adott                                                                                                                                                                                 |
|------|--------------------------------------------------------------------------------------------|---------------------|-------------------------------------------------------------------|--------------------------------------------------------------------------------------------------------------------------------------------------------------------------------------------------------------|
| 21.  | Budapest Főváros Kormányhivatala,<br>Népegészségügyi Főosztály                             |                     |                                                                   | Tájékoztat, hogy a település közigazgatási területén belül természetes gyógytényező érintettsége nem áll fenn, ezért jelen esetben véleményezési lehetőséggel nem rendelkezik.                               |
| 22.  | Nemzeti Média- és Hírközlési Hatóság<br>Hivatala                                           | X                   |                                                                   |                                                                                                                                                                                                              |
| 23.  | Veszprém Megyei Kormányhivatal,<br>Agrárügyi Főosztály, Növény- és<br>Talajvédelmi Osztály |                     |                                                                   | A környezeti vizsgálat elkészítését nem tartja szükségesnek.                                                                                                                                                 |
| 24.  | Veszprém Megyei Önkormányzat                                                               |                     |                                                                   | Tájékoztat, hogy a megyei területrendezési terv adatai az E-TÉR felületen rendelkezésre állnak. A településrendezési eszközök módosítása során Veszprém Megye Területrendezési Tervét kéri figyelembe venni. |
| 25.  | Devecser Város Önkormányzata                                                               |                     |                                                                   | Tájékoztat, hogy nincsenek a rendezést befolyásoló tervei, észrevételei.                                                                                                                                     |
| 26.  | Somlójenő Község Önkormányzata                                                             | X                   |                                                                   |                                                                                                                                                                                                              |
| 27.  | Somlószőlős Község Önkormányzata                                                           | X                   |                                                                   |                                                                                                                                                                                                              |
| 28.  | Doba Község Önkormányzata                                                                  | X                   |                                                                   |                                                                                                                                                                                                              |
| 29.  | Borszörcsök Község Önkormányzata                                                           | X                   |                                                                   |                                                                                                                                                                                                              |
| 30.  | Nemeshany Község Önkormányzata                                                             | X                   |                                                                   |                                                                                                                                                                                                              |
| 31.  | Bodorfa Község Önkormányzata                                                               | X                   |                                                                   |                                                                                                                                                                                                              |
| 32.  | Káptalanfa Község Önkormányzata                                                            | X                   |                                                                   |                                                                                                                                                                                                              |
| 33.  | Tüskevár Község Önkormányzata                                                              | X                   |                                                                   |                                                                                                                                                                                                              |



## C. MELLÉKLET: A TERVEZETT FEJLESZTÉSEK HELYSZÍNRAJZA

### TURISZTIKAI FEJLESZTÉS

|                                    |                                                                                                                                           |
|------------------------------------|-------------------------------------------------------------------------------------------------------------------------------------------|
| Megrendelő:                        | Kleinbacher Birtok Kft.<br>8481 Somlóvásárhely, Somlóhegy 1674 hrsz.                                                                      |
| Tervező:                           | Vasvármány Kft.<br>8300 Vasvármány, József út 21.                                                                                         |
| Építész tervező:                   | Borcs Zoltán (É 19-0332)<br>Varga Balázs (É 19-0383)<br>László Katalin (É 19-0437)<br>Rónavaldó Lantos Ágnes (É 19-0392)<br>Horváth Kinga |
| Építész munkatárs:                 |                                                                                                                                           |
| Érintett telkek:                   | 022/14, 022/8                                                                                                                             |
| Telkek területének felmérése után: | 31 798,45 m <sup>2</sup><br>K-bz                                                                                                          |
| Építési övezet:                    |                                                                                                                                           |
| Bélpítési mód                      | MEGENGEDETT szabaddalékos                                                                                                                 |
| Telkek terület                     | min. 3000 m <sup>2</sup>                                                                                                                  |
| Bélpítési mód                      | max. 20%                                                                                                                                  |
| Bruttó szintterület                | 3 887,60 m <sup>2</sup>                                                                                                                   |
| Zöldfelület                        | max. 0,4                                                                                                                                  |
| Burkolt felület                    | 5 054,18 m <sup>2</sup>                                                                                                                   |
| Építési magasság                   | 24 152,44 m <sup>2</sup>                                                                                                                  |
|                                    | 2 899,67 m <sup>2</sup>                                                                                                                   |
|                                    | 4,5 m                                                                                                                                     |

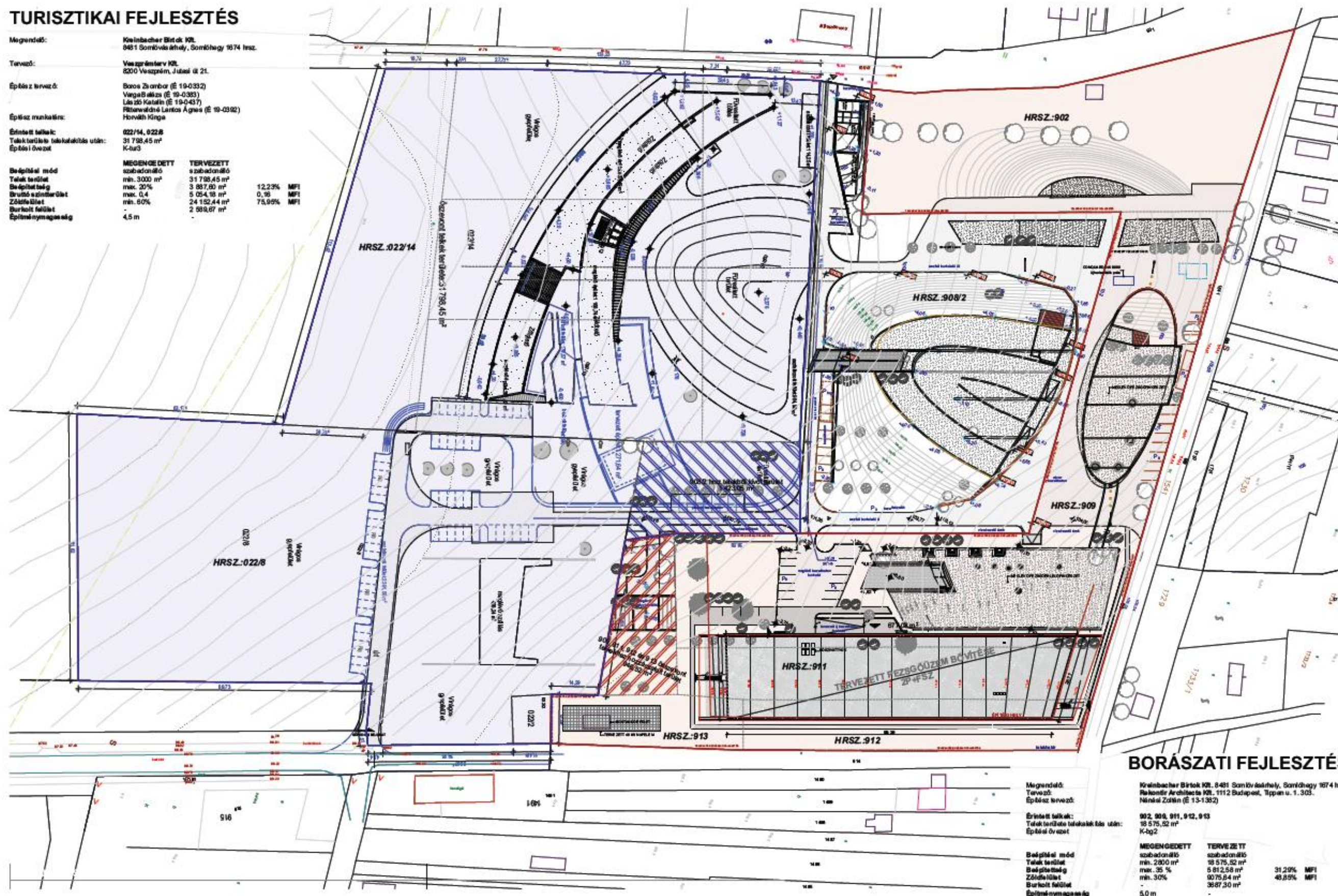

### BORÁSZATI FEJLESZTÉS

|                                    |                                                                   |
|------------------------------------|-------------------------------------------------------------------|
| Megrendelő:                        | Kleinbacher Birtok Kft. 8481 Somlóvásárhely, Somlóhegy 1674 hrsz. |
| Tervező:                           | Rekonstruktív Kft. 1112 Budapest, Tüppan u. 1. 303.               |
| Építész tervező:                   | Némethi Zoltán (É 13-1382)                                        |
| Érintett telkek:                   | 902, 908, 911, 912, 913                                           |
| Telkek területének felmérése után: | 18 575,52 m <sup>2</sup>                                          |
| Építési övezet:                    | K-bz2                                                             |
| Bélpítési mód                      | MEGENGEDETT szabaddalékos                                         |
| Telkek terület                     | min. 2000 m <sup>2</sup>                                          |
| Bélpítési mód                      | max. 35%                                                          |
| Bruttó szintterület                | 5 812,58 m <sup>2</sup>                                           |
| Zöldfelület                        | max. 30%                                                          |
| Burkolt felület                    | 30 753,4 m <sup>2</sup>                                           |
| Építési magasság                   | 36 873,0 m <sup>2</sup>                                           |
|                                    | 5,0 m                                                             |